



**COMMUNAUTE DE COMMUNES**  
Vallée de Kaysersberg

# RAPPORT D'ACTIVITE 2009



## SOMMAIRE

I.	Présentation de la CCVK.....	4
1.1	Fiche d'identité.....	4
1.2	Fiscalité et éléments financiers.....	5
1.3	Présentation générale des instances politiques.....	6
1.4	L'organisation des commissions.....	9
1.5	Organisation interne des services – présentation du personnel.....	10
II.	Statuts.....	12
III.	Rapport d'activité 2009.....	13
3.1	Indicateurs globaux sociaux de la collectivité.....	13
3.1.1	Tableaux des emplois par service.....	13
3.1.2	Éléments du bilan social de la collectivité.....	15
3.2	Indicateurs financiers de la collectivité.....	16
3.2.1	Éléments budgétaires et financiers.....	16
3.3	Administration Générale.....	20
3.3.1	Séminaires : réflexion sur les enjeux et l'avenir des actions et des services de la CCVK.....	20
3.3.2	Site internet de la CCVK.....	21
3.3.3	Convention d'adhésion au « Club des acheteurs publics Eco-responsables d'Alsace ».....	22
3.4	Aménagement de l'espace communautaire.....	23
3.4.1	SCOT.....	23
3.4.2	Charte intercommunale.....	23
3.4.3	Grand Pays de Colmar.....	24
3.5	Développement économique.....	25
3.5.1	Zones d'activités.....	25
3.5.2	Actions de développement économique.....	25
3.5.3	Emploi.....	26
3.5.4	Logement.....	27
3.5.5	Transports.....	27
3.5.6	Pistes cyclables.....	27
3.5.7	Actions de développement touristique.....	27
3.5.8	Actions dans le cadre du GERPLAN.....	35
3.6	Déchets.....	36
3.6.1	Les statistiques de l'année.....	36
3.6.2	Les faits marquants de l'année.....	36
3.7	Affaires sociales.....	40
3.7.1	Transports scolaires.....	40
3.7.2	COSEC de Kaysersberg et d'Orbey.....	42
3.8	Culture – Bilan de fonctionnement de la Médiathèque.....	43
3.9	Affaires sociales.....	44
3.9.1	Petite Enfance.....	44
3.9.2	Enfance et Jeunesse – Bilan de fonctionnement du Service Jeunesse.....	45
3.10	Personnels Bûcherons.....	46
3.11	Assainissement.....	46
3.11.1	Assainissement Collectif.....	46
3.11.2	Assainissement Non Collectif.....	47

## **PREAMBULE**

La Loi n° 99-586 du 12 juillet 1999 relative au renforcement et à la simplification de la coopération intercommunale, stipule à l'article L. 5211-39 que :

«Le Président de l'Établissement Public de Coopération Intercommunale, comprenant au moins une commune d'au moins 3 500 habitants, adresse chaque année, avant le 30 septembre, au maire de chaque commune membre, un rapport retraçant l'activité de l'établissement accompagné du compte administratif arrêté par l'organe délibérant de l'établissement.

Ce rapport fait l'objet d'une communication par le maire au conseil municipal, en séance publique, au cours de laquelle les délégués de la commune à l'organe délibérant de l'Établissement Public de Coopération Intercommunale sont entendus. Le Président de l'EPCI peut être entendu, à sa demande, par le conseil municipal de chaque commune membre ou à la demande de ce dernier. »

# I. PRÉSENTATION DE LA CCVK

## 1.1 Fiche d'identité

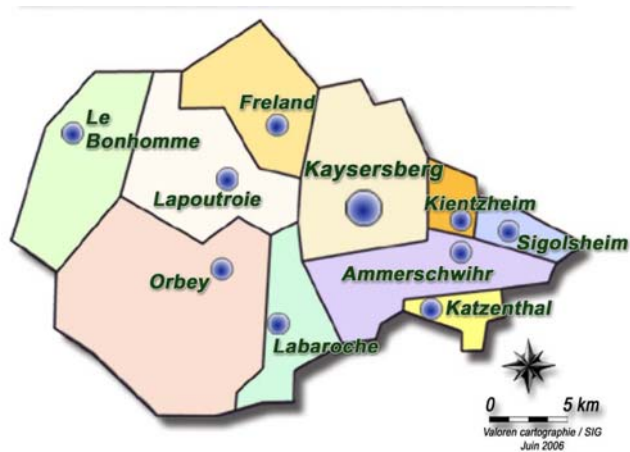
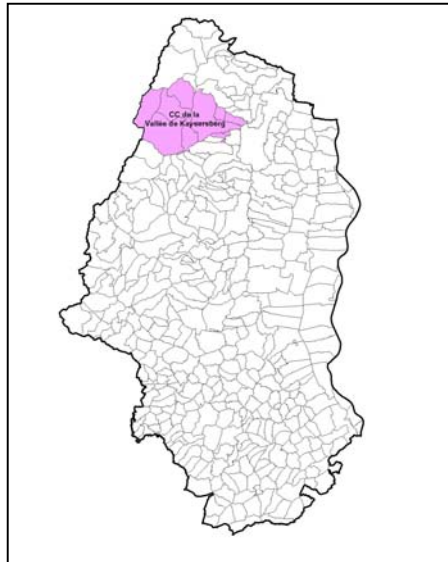

**Communes adhérentes et population** (population totale RGP 2007) :

<b>AMMERSCHWIHR</b>	1 980
<b>FRELAND</b>	1 420
<b>KATZENTHAL</b>	554
<b>KAYSERSBERG</b>	2 771
<b>KIENTZHEIM</b>	811
<b>LABAROCHE</b>	2 283
<b>LAPOUTROIE</b>	2 128
<b>LE BONHOMME</b>	862
<b>ORBAY</b>	3 731
<b>SIGOLSHEIM</b>	1 236

**Population totale CCVK** : 17 776 habitants

**Superficie** : 161 Km<sup>2</sup>

**Densité** : 110 habitants / km<sup>2</sup>

**Arrondissement :** Ribeauvillé

**Cantons de rattachement :** Lapoutroie, Kaysersberg

**Conseillers Généraux :** MM. Guy JACQUEY, Henri STOLL

**Député :** M. Jean-Louis CHRIST

**Date de création de la structure :** 1995 (Communauté de Communes)  
1967 (SIVOM Vallée de la Weiss)

## 1.2 Fiscalité et éléments financiers

**Régime fiscal :** Taxe Professionnelle Unique (depuis 1/01/2004)

**Taux 2009 :** 13,60%

**Potentiel fiscal (2009) :** 287.43 € / hab.

**DGF bonifiée (2009) :** 498 510 €

**Coefficient d'intégration fiscale (2009) :** 0.304767 (0. 291013 en 2008)

**Coefficient de mobilisation du potentiel fiscal :** 99,00%

**L'encours de la dette au 31/12/2009 : 4 074 976 €**

**au 31/12/2008 : 4 444 510 €**

**au 31/12/2007 : 4 424 831 €**

**au 31/12/2006 : 4 086 598 €**

### **Budget Principal :**

▪ **Dépenses de fonctionnement :** 9 684 700 €

▪ **Dépenses d'investissement :** 3 186 150 €

### **Budgets annexes :**

Zones d'activité :	Fonctionnement	66 800 €	Investissement :	45 180 €
Déchets :	Fonctionnement :	1 726 870 €	Investissement :	82 150 €
SPANC :	Fonctionnement :	54 000 €	Investissement :	0 €

### **Budgets assainissement collectif :**

FLLBO :	Exploitation :	501 670 €	Investissement :	587 320 €
AKKS :	Exploitation :	513 270 €	Investissement :	1 043 380 €

### **Mesure des flux financiers entre Communauté de Communes et communes membres (budget 2009) :**

- **Montant des attributions de compensation :** 3 348 850€
- **Dotation de solidarité communautaire :** 0 €

## **1.3 Présentation générale des instances politiques**

Le Conseil de Communauté est composé de 24 délégués élus par les Conseils Municipaux des communes membres.

La représentation des Communes au sein du Conseil de Communauté est fixée ainsi qu'il suit:

- Communes de moins de 2 500 habitants : 2 titulaires, 1 suppléant
- Communes de plus de 2 500 habitants : 4 titulaires, 1 suppléant

Soit	Ammerschwihr	2 titulaires, 1 suppléant
	Fréland	2 titulaires, 1 suppléant
	Katzenthal	2 titulaires, 1 suppléant
	Kaysersberg	4 titulaires, 1 suppléant
	Kientzheim	2 titulaires, 1 suppléant
	Labaroche	2 titulaires, 1 suppléant
	Lapoutroie	2 titulaires, 1 suppléant
	Le Bonhomme	2 titulaires, 1 suppléant
	Orbey	4 titulaires, 1 suppléant
	Sigolsheim	2 titulaires, 1 suppléant

## Le Président



M. Roger BLEU  
Maire du Bonhomme

## Les Vice-présidents



M. Henri STOLL  
1<sup>er</sup> Vice-président  
Maire de Kaysersberg  
Conseiller Général

Responsable de la  
commission  
"Environnement -



M. Jean-Marie FRITSCH  
3<sup>ème</sup> Vice-président  
Maire d'Ammerschwih

Responsable de la  
commission "Animation &  
Solidarité"



M. Thierry SPEITEL  
5<sup>ème</sup> Vice-président  
Maire de Sigolsheim

Responsable de la  
commission "Économie"



M. Antoine BALTHAZARD  
2<sup>ème</sup> Vice-président  
1<sup>er</sup> Adjoint d'Orbey

Responsable de la  
commission "Assainissement  
& Travaux"



M. Jean-Marie MULLER  
4<sup>ème</sup> Vice-président  
Maire de Lapoutroie

Responsable de la  
commission  
"Aménagement –  
Urbanisme & Agriculture"



M. Henri WAWRETSCHKA  
6<sup>ème</sup> Vice-président  
2<sup>ème</sup> Adjoint de Labaroche

Responsable de la commission  
"Déchets"

## Le Conseil de Communauté :

24 Délégués titulaires et 10 suppléants

### FRÉLAND



**Jean-Louis BARLIER**  
Délégué titulaire  
Maire de Fréland



**Martine THOMANN**  
Déléguée titulaire  
1<sup>ère</sup> Adjointe



**Bernard GAU**  
Délégué suppléant  
Conseiller municipal

### KATZENTHAL



**Nicole TISSERAND**  
Déléguée titulaire  
Maire de Katzenthal



**Jean-Jacques GRANDJEAN**  
Délégué titulaire  
1<sup>er</sup> Adjoint



**Yvette KLEE**  
Déléguée suppléante  
Adjointe

### AMMERSCHWIHR



**Jean-Marie FRITSCH**  
Vice-président de la CCVK  
en charge de l'Animation  
et la Solidarité, Maire  
d'Ammerschwihr



**François GRONDAHL**  
Délégué titulaire  
Conseiller municipal



**Dominique MEYER**  
Délégué suppléant  
Conseiller municipal

### KIENTZHEIM



**Joseph FRITSCH**  
Délégué titulaire  
Maire de Kientzheim



**Jean-François MAUERER**  
Délégué titulaire  
Conseiller municipal



**Théo LEIBER-FALLER**  
Délégué suppléant  
Conseiller municipal

### KAYSERSBERG



**Henri STOLL**  
Vice-président de la CCVK en  
charge de l'Environnement,  
l'Urbanisme et l'Agriculture,  
Maire de Kayserberg, Conseiller  
Général du Canton de Kayserberg



**Françoise GRASS**  
Déléguée titulaire  
1<sup>ère</sup> Adjointe



**Jean-Jacques RAUCH**  
Délégué titulaire  
Adjoint



**Guy BOOTZ**  
Délégué titulaire  
Conseiller municipal



**Jean-Marc GOERG**  
Délégué suppléant  
Conseiller municipal

### LABAROCHE



**Bernard ANDRES**  
Délégué titulaire  
Maire de Labaroche



**Henri WAWRETSCHKA**  
Vice-président de la  
CCVK en charge des  
Déchets, Adjoint



**Charles BRUN**  
Délégué suppléant  
1<sup>er</sup> Adjoint

### ORBÉY



**Guy JACQUEY**  
Délégué titulaire,  
Maire d'Orbéy,  
Conseiller Général du  
Canton de Lapoutroie



**Antoine BALTHAZARD**  
Vice-président de la  
CCVK en charge de  
l'Assainissement et des  
Travaux, 1<sup>er</sup> Adjoint



**Rose-Blanche DUPONT**  
Déléguée titulaire  
Adjointe



**Chantal OLRÉY**  
Déléguée titulaire  
Adjointe



**Rémi MAIRE**  
Délégué suppléant  
Adjoint

### LAPOUTROIE



**Jean-Marie MULLER**  
Vice-président de la CCVK  
en charge de l'Aménagement,  
la Mobilité et du Tourisme,  
Maire de Lapoutroie



**Patrice PERRIN**  
Délégué titulaire  
1<sup>er</sup> Adjoint



**Joëlle BOHRHAUER**  
Déléguée suppléante  
Conseillère municipale

### LE BONHOMME



**Roger BLEU**  
Président de la CCVK  
Maire du Bonhomme



**Jean-François BOTTINELLI**  
Délégué titulaire  
1<sup>er</sup> Adjoint



**Robert CLAUDEPIERRE**  
Délégué suppléant  
Conseiller municipal

### SIGOLSHEIM



**Thierry SPEITEL**  
Vice-président de la  
CCVK en charge de  
l'Économie, Maire de  
Sigolsheim



**Michel FRITSCH**  
Délégué titulaire  
1<sup>er</sup> Adjoint



**Agnès GSCHÄDLER**  
Déléguée suppléante  
Conseillère municipale



COMMUNAUTÉ DE COMMUNES  
Vallée de Kayserberg

## 1.4 L'organisation des commissions

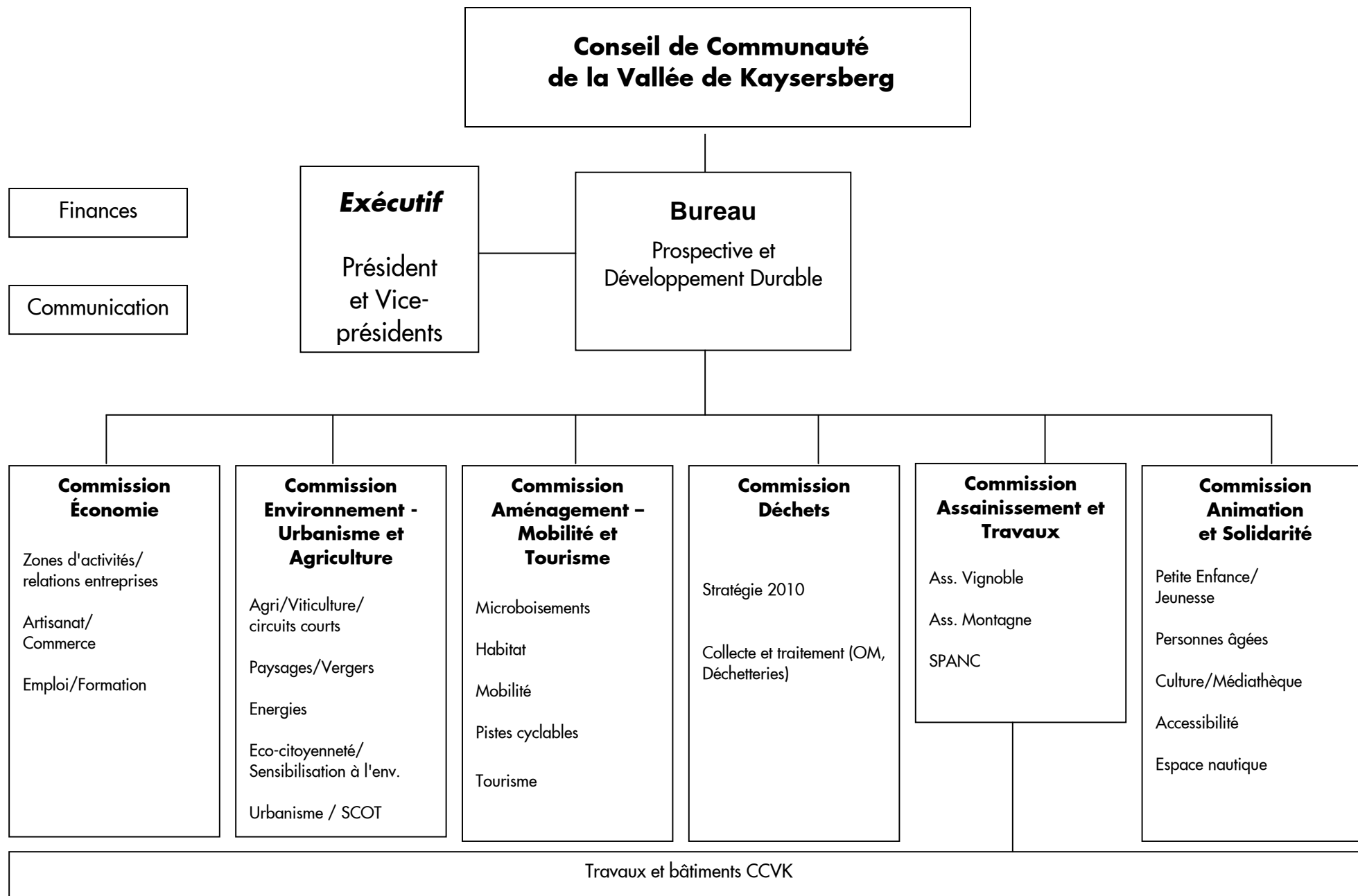

## 1.5 Organisation interne des services – présentation du personnel

**Nombre total d'agents (au 31/12/2009) :** 83 agents (dont 15 ouvriers forestiers)

### Service administratif

Tél : 03.89.78.21.55 – Fax : 03.89.47.36.74

Courriel : [info@cc-kaysersberg.fr](mailto:info@cc-kaysersberg.fr)

Christine SCHRAMM	Directrice Générale des Services
Éric LEMPEREUR	Développement local
Valérie BRONNER	Développement local
Yannick GERIG	Développement local
Nathalie REGIN	Comptabilité
Laurence MASSON	Accueil
Linda PAULINO	Secrétariat
Stéphanie GROELL-KLING	Ressources Humaines
Lionel FIRER	Ressources Humaines/Comptabilité (CAE 1 an)
Corinne THOMAS	Entretien (CAE 1 an)

### Service technique

Tél : 03.89.78.21.55 – Fax : 03.89.47.36.74

Courriel : [info@cc-kaysersberg.fr](mailto:info@cc-kaysersberg.fr)

Pascal SENN	Responsable technique
Thomas MARION	Responsable assainissement
Gaëlle HEUMANN	Secrétariat
François GAUDEL	STEP d'Hachimette
Jacques CALMETTE	Entretien COSEC Orbey
Gilberte RAUCH	Entretien COSEC Kaysersberg

### Service déchets

Tél : 03.89.78.11.45 – Fax : 03.89.47.36.74

Courriel : [service.dechets@cc-kaysersberg.fr](mailto:service.dechets@cc-kaysersberg.fr)

Marie RAJOELISON	Chargée de mission Déchets
Claire BERRET	Ambassadeur du tri (CAE 1 an)
Corinne TARDIF	Accueil et Secrétariat
Charlène GIRARDIN	Accueil et Secrétariat (CAE 1 an)
François KLINKLIN	Chef de garage
Thierry STOLL (CLM)	Chauffeur
Pascal MULLER	Chauffeur
René ZIMMERMANN	Chauffeur
Jean Yves BLEU	Chauffeur/Agent de salubrité
Martial KAPP	Agent de salubrité

<i>Alain MARCHAND (CMO)</i>	<i>Agent de salubrité</i>
Fabrice WOULZEZ	Agent de salubrité
Jean Michel BLEU	Agent de salubrité
Jean Claude HERTZ	Agent de salubrité
<i>Frédéric GRICHE (CLM)</i>	<i>Agent de déchèterie</i>
Jean GRANDJEAN	Agent de déchèterie
Jean Louis BRUNSPERGER	Agent de déchèterie
Michel BODEIN	Distribution bacs pucés (CAE 6 mois)
Isac PIMENTEL	Distribution bacs pucés (CAE 6 mois)
Marco SIMON	Distribution bacs pucés (CAE 6 mois)
Marat AROUTOUNIAN	Distribution bacs pucés (CAE 6 mois)

### **Service jeunesse (DSP au 1<sup>er</sup> mai 2009)**

Tél : 03.89.78.44.82/83 – Fax : 03.89.47.36.74

Courriel : [service.jeunesse@cc-kaysersberg.fr](mailto:service.jeunesse@cc-kaysersberg.fr)

Michel BOUCHINDOMME	Coordonnateur
Cécile FEITH	Animatrice

### **Service Espace nautique Arc-en-ciel**

Tél : 03.89.78.26.27 – Fax : 03.89.78.40.29

Courriel : [espace-nautique@cc-kaysersberg.fr](mailto:espace-nautique@cc-kaysersberg.fr)

Gérald RIOUAL	Responsable d'exploitation
Lorraine URBAIN	Chef de bassin et Maître Nageur Sauveteur
Antoine BAECHLE	Maître Nageur Sauveteur ETAPS
Florian BOYER	Maître Nageur Sauveteur
Yannick DUPOUY	Maître Nageur Sauveteur
Tania GUIOT	Maître Nageur Sauveteur
Nathalie SCHAAL	BNSSA
Sandrine BOHL	Hôtesse caisse/accueil, cabinière
Sandra PIERRE	Hôtesse caisse/accueil
René BRUN	Technicien chef
Nicolas PARMENTIER	Technicien
Catherine GRANDJEAN	Cabinière
Dominique EMMENEGGER	Cabinière
<i>Malika GRINDEL (CP)</i>	<i>Entretien</i>
Philippe LECLERC	Entretien
Philippe PEREIRA	Entretien
Mora ARNAUD	Entretien (CAE 1 an)

### **Médiathèque de la Vallée de Kaysersberg**

Tél : 03.89.47.35.35 – Fax : 03.89.47.33.68

Courriel : [mediatheque@cc-kaysersberg.fr](mailto:mediatheque@cc-kaysersberg.fr)

Jacqueline DE PAUW  
Béatrice PIRRA  
Gilberte RAUCH

Conservatrice  
Assistante territoriale du patrimoine  
Entretien

### **Personnel mis à disposition**

Mathieu MOELLINGER	Office de Tourisme de la Vallée de Kaysersberg
Nathalie MICHEL	Association Enfants de la vallée
Catarina DELRUE	Association Enfants de la vallée
Françoise MAENNER	Association Enfants de la vallée

### **Associations partenaires**

*Office de Tourisme de la Vallée de Kaysersberg*

Christophe BERGAMINI	Directeur Tél : 03.89.71.30.11 – Fax : 03.89.71.34.11 Courriel : <a href="mailto:christophe.bergamini@kaysersberg.com">christophe.bergamini@kaysersberg.com</a>
----------------------	---

*Association "Enfants de la vallée"*

Pia BUCCIARELLI	Directrice Tél : 03.89.78.28.24 – Fax : 03.89.47.36.74 Courriel : <a href="mailto:enfantsdelavallee@wanadoo.fr">enfantsdelavallee@wanadoo.fr</a>
-----------------	--

*École de Musique de la Vallée de Kaysersberg*

Iris BOIS	Directrice Tél/Fax : 03.89.47.52.05 Courriel : <a href="mailto:emvk@orange.fr">emvk@orange.fr</a>
-----------	---

*Syndicat Mixte pour l'Aménagement de la Station du Lac Blanc*

Michaël BARTHELME	Directeur Tél : 03.89.78.44.89 – Fax : 03.89.47.36.74 Courriel : <a href="mailto:syndicat.mixte.lacblanc@cc-kaysersberg.fr">syndicat.mixte.lacblanc@cc-kaysersberg.fr</a>
-------------------	---

Gaëlle HEUMANN	Secrétariat
----------------	-------------

## **II. STATUTS**

Les statuts de la CCVK sont consultables au lien suivant :

<http://www.cc-kaysersberg.fr/connaitre/statuts-et-competences.htm>

### III. RAPPORT D'ACTIVITÉ 2009

#### 3.1 Indicateurs globaux sociaux de la collectivité

##### 3.1.1 Tableaux des emplois par service

###### ➤ Répartition des agents au 31/12/2009

###### - Par statut

Titulaires	Non-Titulaires	Stagiaires	TOTAL
40	25	3	68

###### - Par âge

	Moins de 25 ans	25 à 29 ans	30 à 34 ans	35 à 39 ans	40 à 44 ans	45 à 49 ans	50 à 54 ans	55 à 59 ans	+ 60 ans
Non-titulaires	9	4	2	3	3	4	0	0	0
Titulaires	2	2	3	7	7	5	6	6	2
Stagiaires	0	0	2	0	0	0	0	1	0
Total	11	6	7	10	10	9	6	7	2

###### - Répartition des titulaires et stagiaires par filière et par sexe

	A	B	C
Hommes	1	5	16
Femmes	3	5	13
Total	4	10	29

**- Répartition de l'ensemble des agents par service**

FLLBO	2
CN	19
AG	21
Administration générale	13
Gerplan	1
Médiathèque	2
Petite Enfance	3
Service jeunesse	0
tourisme	1
COSEC Orbey	1
OM	26

**> Mouvements du personnel**

	<b>2008</b>	<b>2009</b>
<b>Départs</b>	<b>4</b> 2 départs en retraite 1 licenciement 1 démission	<b>2</b> 1 mutation 1 démission
<b>Autres changements de positions</b>	<b>3</b> 1 congé parental 2 disponibilités	<b>3</b> 1 congé parental 2 disponibilités
<b>Recrutements</b>	<b>8</b> 5 nominations stagiaires 3 non titulaires	<b>11</b> 4 CAE Passerelle 1 CAE + 4 CAE de 6 mois 1 non titulaire 1 nomination stagiaire
<b>Avancements</b>	<i>Avancement de grade : 2</i> 1 Adjoint administratif principal 2 <sup>ème</sup> classe 1 Agent de maîtrise	<i>Avancement de grade : 2</i> 1 Adjoint Technique Principal 2 <sup>ème</sup> classe 1 Puéricultrice cadre de santé supérieur <i>Promotion interne : 1</i> 1 Assistant qualifié du patrimoine
<b>Emplois saisonniers (Été)</b>	<b>4</b> 1 – Médiathèque 3 – Centre Nautique	<b>6</b> 4 – Service OM 1 – Médiathèque 1 – Centre Nautique

### 3.1.2 Éléments du bilan social de la collectivité

	2008		2009	
	Maladie en nbre de jours	Dont maladie ordinaire	Maladie en nbre de jours	Dont maladie ordinaire
Trimestre 1	326	165	518	338
Trimestre 2	262	80	443	261
Trimestre 3	339	155	395	211
Trimestre 4	557	397	321	127
Total	1 484	797	1 677	937

Accident du travail	0	0
Maternité	3 pers.	0
Congé de paternité (11 jours)	0	0

A retenir:

La différence entre le nombre de jours de maladie ordinaire et le nombre de jour global de congés maladie s'explique par les congés de longue maladie les congés longue durée.

#### **Répartition de la maladie ordinaire par sexe et par statut**

	2008	2009
<b>FEMMES</b>		
Non-titulaire	123	42
Stagiaire	0	0
Titulaire	178	126
Total de jours	301	168
<b>HOMMES</b>		
Non-titulaire	22	26
Stagiaire	14	5
Titulaire	460	738
Total de jours	496	769

## **3.2 Indicateurs financiers de la collectivité**

### **3.2.1 Éléments budgétaires et financiers**

#### **3.2.1.1 Les Comptes Administratifs**

**COMPTES ADMINISTRATIFS  
M14 et M4**

EXERCICE 2009	BUDGET PRINCIPAL		BUDGETS ANNEXES			CUMUL
	BUDGET GÉNÉRAL	M14	ZONES D'ACTIVITÉS DE LA VALLÉE M14	ORDURES MÉNAGÈRES M4	SPANC M49	
<b>FONCTIONNEMENT</b>						
RECETTES	9 119 665.78 €		68.61 €	1 651 724.21 €	9 540.00 €	
DÉPENSES	8 394 835.51 €		4 415.13 €	1 735 512.20 €	13 729.89 €	
<b>SOLDE D'EXÉCUTION 2009</b>	<b>724 830.27 €</b>	-	<b>4 346.52 €</b>	<b>83 787.99 €</b>	<b>4 189.89 €</b>	<b>632 505.87 €</b>
REPORT RÉSULTAT EXERCICE 2008	314 163.80 €		-	94 436.08 €	20 588.48 €	
<b>RÉSULTAT DE CLÔTURE AU 31/12/2009</b>	<b>1 038 994.07 €</b>	-	<b>31 710.72 €</b>	<b>10 648.09 €</b>	<b>24 778.37 €</b>	<b>993 153.07 €</b>
<b>INVESTISSEMENT</b>						
RECETTES	1 916 446.82 €		- €	55 722.84 €		
DÉPENSES	2 048 076.49 €		21 810.49 €	299 408.86 €		
<b>SOLDE D'EXÉCUTION 2009</b>	<b>131 629.67 €</b>	-	<b>21 810.49 €</b>	<b>243 686.02 €</b>	- €	<b>397 126.18 €</b>
REPORT RÉSULTAT EXERCICE 2008	527 856.55 €		11 784.71 €	27 974.65 €	- €	488 097.19 €
<b>RÉSULTAT DE CLÔTURE AU 31/12/2009</b>	<b>659 486.22 €</b>	-	<b>10 025.78 €</b>	<b>215 711.37 €</b>	- €	<b>885 223.37 €</b>
<b>RESTES A RÉALISER</b>						- €
RECETTES	462 550.00 €			284 510.00 €		<b>747 060.00 €</b>
DÉPENSES	296 850.00 €			36 520.00 €		<b>333 370.00 €</b>
<b>SOLDE RESTES A RÉALISER</b>	<b>165 700.00 €</b>		- €	<b>247 990.00 €</b>	- €	<b>413 690.00 €</b>
<b>RÉSULTAT CUMULE SECTION INVESTISSEMENT</b>	<b>493 786.22 €</b>	-	<b>10 025.78 €</b>	<b>32 278.63 €</b>	- €	<b>471 533.37 €</b>
<b>AFFECTATION DU RÉSULTAT</b>	<b>493 786.22 €</b>		<b>NEANT</b>	<b>NEANT</b>	<b>NEANT</b>	<b>493 786.22 €</b>
SOLDE A REPORTER EN SECTION DE FONCTIONNEMENT (002)	545 207.85 €		31 710.72 €	10 648.09 €	24 778.37 €	499 366.85 €
SOLDE A REPORTER EN SECTION D'INVESTISSEMENT (001)	659 486.22 €		10 025.78 €	215 711.37 €	- €	885 223.37 €
<b>RESULTAT GLOBAL 2009</b>	<b>379 507.85 €</b>	-	<b>41 736.50 €</b>	<b>205 063.28 €</b>	<b>24 778.37 €</b>	<b>107 929.70 €</b>

**COMPTES ADMINISTRATIFS M49**

EXERCICE 2009	ASSAINISSEMENT VIGNOLE	ASSAINISSEMENT FLLBO	CUMUL
<b>EXPLOITATION</b>			
RECETTES	402 704.22 €	441 599.78 €	844 304.00 €
DEPENSES	463 532.11 €	448 051.36 €	911 583.47 €
<b>SOLDE D'EXECUTION 2009</b>	- <b>60 827.89 €</b>	- <b>6 451.58 €</b>	- <b>67 279.47 €</b>
REPORT RESULTAT EXERCICE 2008	110 565.14 €	64 663.49 €	175 228.63 €
<b>RESULTAT DE CLÔTURE AU 31/12/2009</b>	<b>49 737.25 €</b>	<b>58 211.91 €</b>	<b>107 949.16 €</b>
<b>INVESTISSEMENT</b>			
RECETTES	764 096.13 €	512 257.62 €	1 276 353.75 €
DEPENSES	315 788.61 €	266 749.35 €	582 537.96 €
<b>SOLDE D'EXECUTION 2009</b>	<b>448 307.52 €</b>	<b>245 508.27 €</b>	<b>693 815.79 €</b>
REPORT RESULTAT EXERCICE 2008	- 712 446.26 €	- 273 662.26 €	- 986 108.52 €
<b>RESULTAT DE CLÔTURE AU 31/12/2009</b>	- <b>264 138.74 €</b>	- <b>28 153.99 €</b>	- <b>292 292.73 €</b>
<b>RESTES A REALISER</b>			- €
RECETTES	280 900.00 €	17 710.00 €	298 610.00 €
DEPENSES	8 860.00 €	4 260.00 €	13 120.00 €
<b>SOLDE RESTES A REALISER</b>	<b>272 040.00 €</b>	<b>13 450.00 €</b>	<b>285 490.00 €</b>
RESULTAT CUMULE SECTION INVESTISSEMENT	<b>7 901.26 €</b>	- <b>14 703.99 €</b>	- <b>6 802.73 €</b>
AFFECTATION DU RESULTAT	<b>NEANT</b>	<b>14 703.99 €</b>	<b>14 703.99 €</b>
SOLDE A REPORTER EN SECTION DE FONCTIONNEMENT (002)	49 737.25 €	43 507.92 €	93 245.17 €
SOLDE A REPORTER EN SECTION D'INVESTISSEMENT (001)	- 264 138.74 €	- 28 153.99 €	- 292 292.73 €
<b>RESULTAT GLOBAL 2009</b>	- <b>214 401.49 €</b>	- <b>30 057.92 €</b>	- <b>184 343.57 €</b>

### 3.2.1.2 Opérations principales d'investissement / Emprunts

La principale dépense d'investissement concerne la plateforme filière Bois-Énergie pour un montant de 1 151 700 euros.

Un emprunt a d'ailleurs été réalisé en 2009 d'un montant de 200 000 € pour financer l'aménagement de ladite plateforme.

### 3.2.1.3 Bilan financier

#### Les recettes :

BUDGETS		2008	2009
PRINCIPAL (Administration générale)	Taxe professionnelle	4 325 149,00 €	4 522 112,00 €
	Dotation Globale		
	Financement	1 548 772,00 €	1 589 416,00 €
	Taxe de séjour	204 777,00 €	197 205,00 €
	Subvention CAF	315 133,00 €	382 894,00 €
Centre Nautique	Entrées	398 306,00 €	407 936,00 €
OM	Redevance/location vente	1 287 353,00 €	1 329 871,00 €
SPANC	Redevance	1 440,00 €	9 540,00 €
Zones d'Activités	Vente de terrains	29 772,00 €	0,00€

\*Remarque : Le reversement aux communes en 2009 est de 3 348 850 €

#### Subventions versées :

Nom de l'organisme	Montant de la subvention
Association École de Musique	73 806,15
Association La Petite Graine	5 123,79
Association Les Enfants de la Vallée	580 296,00
Association Mission Locales Jeunes	10 890,00
Association par Monts et par Mots	10 000,00
Association REBEKA	28 800,00
Collège Albert Schweitzer	6 547,50
Collège Georges Martelot	9 945,00
Colmar Centre Alsace Initiative PFIL	2 645,25
Les Restos du Coeur Haut-Rhin	4 000,00
Lycée de Ribeauvillé	800,00
Mathématiques sans frontière	350,00
Oeuvres Sociales du Personnel de la CCVK	23 625,00
OTI Intercommunal	288 210,00
Parc Naturel Régional des Ballons des Vosges	2 000,00
Syndicat Mixte pour l'Aménagement du Lac Blanc	70 000,00

### Situation financière :

En 2009, les dépenses réelles de fonctionnement se montent à 8 211 038 euros, les recettes réelles de fonctionnement à 9 100 548 euros. L'excédent réel se situe donc à 889 510 euros et permet de couvrir largement les remboursements du capital d'emprunt qui s'élèvent à 439 311 euros.

Le solde permet d'autofinancer les autres dépenses d'investissement et de constituer un fond de roulement.

## 3.3 Administration Générale

### 3.3.1 Séminaires : réflexion sur les enjeux et l'avenir des actions et des services de la CCVK

Suite à la mise en place de la nouvelle équipe d'Élus, il a été décidé de mener une réflexion sur les enjeux et l'avenir des actions et des services de la CCVK.

Cette réflexion s'est menée au cours de 3 séminaires qui se sont tenus :

- 1ère réunion : 4 avril 2009 - présentation de la Communauté de Communes (historique et compétences)
- 2ème réunion : 29 mai 2009 - suite de la présentation et exposé des enjeux pour toutes les compétences exercées
- 3ème réunion : 29 octobre 2009 - validation des priorités pour la Communauté de Communes par les Délégués communautaires

Cette réflexion a abouti aux conclusions suivantes, pour les éléments suivants :

Services existants	Actions développement engagées	Actions développement nouvelles
Petite enfance	Éoliennes	<b>1. Transports - mobilité</b>
Jeunesse	Déchets	2. Économie
Centre nautique	Tourisme / accompagnement. OTI	3. Agriculture Énergies Tourisme/équipements, animation, qualité hébergements
Médiathèque	Pistes cyclables	
École de musique	GERPLAN (Environnement et paysages)	
Action culturelle	SCOT	4. Habitat
Assainissement	PLH	Personnes âgées Enfance/Jeunesse
Golf	Plan Climat	Culture
Station Lac Blanc	SIG	Eau / assainissement Sports / loisirs
COSEC		Urbanisme
Mission Locale + PFIL		Manif. touristiques
Communication CCVK		TIC Forêts Éducation Formation

Ces propositions ont été validées, dans un premier temps, par notre Bureau en date du 29 octobre 2009, comme suit :

- 1. Pour les services existants :** Maintien du niveau de services actuel avec les adaptations nécessaires à la réglementation (= pas de « développement » prévu (mais fonctionnement courant) ;
- 2. Pour les actions déjà engagées :** poursuite du développement  
**Pour les outils :** priorités à fixer
- 3. Les nouvelles actions de développement / enjeux futurs :** Travail en priorité (cf. classement selon tableau ci-dessus) sur le transport et la mobilité. Et plus précisément :
  - **Aménagement du réseau viaire :** Mettre en place un réel partage de la voirie – Créer un jalonnement pour tous les usagers et tous les modes de transport - Réglementer le transport et les livraisons de marchandises dans la CCVK
  - **Stationnement :** Harmoniser les réglementations de stationnement et proposer des réglementations de stationnement adaptées et cohérentes
  - **Transports collectifs :** Développement d'une desserte cadencée en site propre vers Colmar - Valoriser les transports collectifs : rendre le réseau plus « lisible » (action de restructuration de l'offre, offre innovante (actifs/touristes, etc.) - Valoriser les transports collectifs : rendre le réseau plus « visible » - Améliorer la vitesse commerciale des bus
  - **Modes doux :** Créer réseau cyclable structurant communautaire - Améliorer la qualité des cheminements piétons - Guide technique des aménagements doux - Organiser le stationnement des cycles - Pédibus et Vélobus
  - **Actions transversales :** Accessibilité pour tous - Évolution de la plateforme intercommunale de covoiturage - Informer et sensibiliser aux dangers de la route - Tenir compte des déplacements alternatifs à l'automobile dans les aménagements futurs - Inciter les entreprises et administrations à la réalisation de leurs PDE

Dans un second temps, ces priorités ont été approuvées par délibérations des Conseils Municipaux des 10 communes membres.

### 3.3.2 Site internet de la CCVK

[www.cc-kaysersberg.fr](http://www.cc-kaysersberg.fr) a une vocation pratique et concrète au service de l'ensemble des habitants de la Vallée qui y trouvent toutes les informations utiles notamment sur les instances politiques, les services administratifs, l'habitat, les entreprises etc...

Un nouveau service aux habitants de la CCVK a été ajouté en 2009 : la bourse « **Donner au lieu de jeter** » qui permet de mettre en relation les habitants de la vallée qui souhaitent donner gratuitement des objets dont ils n'ont plus l'usage avec les personnes désireuses de récupérer ces objets. La bourse « **Donner au lieu de jeter** » est une alternative à la déchèterie et vraie incitation à la réutilisation.

**Statistiques 2009 de fréquentation du site internet :** [www.cc-kaysersberg.fr](http://www.cc-kaysersberg.fr)

	<b>Visiteurs différents</b>	<b>Visites</b>	<b>Visites/ visiteurs</b>
<b>janvier</b>	1831	2779	1,52
<b>Février</b>	1776	2911	1,64
<b>Mars</b>	1968	2939	1,49
<b>Avril</b>	1947	2904	1,49
<b>Mai</b>	2042	2930	1,43
<b>Juin</b>	2109	3097	1,47
<b>Juillet</b>	2477	3566	1,44
<b>Aout</b>	2166	3336	1,54
<b>Septembre</b>	2450	3600	1,47
<b>Octobre</b>	2492	3697	1,48
<b>Novembre</b>	2414	3467	1,44
<b>Décembre</b>	2188	3076	1,41
<b>Total 2009</b>	<b>25860</b>	<b>38302</b>	<b>1,48</b>
Moy. mensuelle	2155	3192	/

**Statistiques 2009 de fréquentation des autres sites :**

	<b>Visiteurs différents</b>	<b>Visites</b>	<b>Visites/ visiteurs</b>
Médiathèque <a href="http://www.mediathèque-ccvk.fr">www.mediathèque-ccvk.fr</a>	2780	6989	2,51
Enfance/Jeunesse <a href="http://www.enfance-jeunesse-ccvk.fr">www.enfance-jeunesse-ccvk.fr</a>	6236	10363	1,66
Centre Nautique <a href="http://www.espace-nautique-ccvk.fr">www.espace-nautique-ccvk.fr</a>	15427	22471	1,46
Déchets <a href="http://www.service-dechets-ccvk.fr">www.service-dechets-ccvk.fr</a>	6901	11866	1,72
Covoiturage <a href="http://www.covoiturage-ccvk.fr">www.covoiturage-ccvk.fr</a>	3956	10830	2,74

### **3.3.3 Convention d'adhésion au « Club des acheteurs publics Eco-responsables d'Alsace »**

Consciente des enjeux environnementaux, économiques et sociaux de notre temps, la CCVK a choisi de développer une politique en faveur de l'Homme et de la Planète, c'est-à-dire une politique en phase avec les principes du développement durable.

Soucieuse de jouer un rôle exemplaire, en tant qu'éco-acteur, la CCVK entend notamment inscrire ses achats dans une consommation responsable.

L'année 2008 a été marquée par l'adhésion au Club des acheteurs éco-responsables. L'année 2009 a, quant à elle, permis de mettre en pratique les enseignements et les expériences des autres membres du Club.

Les achats courants de fournitures de bureau et de produits d'entretien sont « durables » (éco labellisé, biodégradable, recyclable, ...). De même, les nouveaux bacs et les sacs OMR sont issus de

matériaux recyclés. Les nouveaux conteneurs des déchèteries sont acquis d'occasion, ce qui favorise d'autant l'allongement du cycle de vie des produits et évite un nouveau processus de fabrication. En outre, la mise en place d'équipements moins nuisibles pour l'environnement, comme ceux fabriqués au moyen de matériaux ou de procédés permettant d'économiser les ressources et de l'énergie, a été décidée (serveur informatique, téléphones, ...).

## **3.4 Aménagement de l'espace communautaire**

### **3.4.1. SCOT**

La CCVK a transféré sa compétence d'élaboration, suivi et révision du Schéma Directeur au Syndicat Mixte Montagne, Vignoble et Ried (auquel adhère également la Communauté de Communes du Pays de Ribeauvillé et la commune de Niedermorschwihr).

Suite au diagnostic et à l'état initial de l'environnement, l'élaboration du PADD (projet d'aménagement et de développement durable) s'est poursuivie en 2009.

Le Comité Syndical a débattu des orientations générales du PADD lors de sa réunion du 11 février 2009.

L'écriture du DOG (document d'orientations générales) s'est faite en parallèle, avec notamment un séminaire réunissant près de 150 élus des 27 communes du territoire en mars. S'en sont suivi des réunions de Bureau et de Comité syndical, des réunions et ateliers techniques avec les personnes publiques associées, etc.

Lors de sa réunion du 4 novembre 2009, le Comité Syndical a arrêté le projet de SCOT Montagne Vignoble et Ried. Ce projet a ensuite été transmis pour avis aux personnes publiques associées et pour concertation aux communes du périmètre de SCOT.

*Les documents sont téléchargeables sur le site internet du SCOT : [www.scot-mvr.org](http://www.scot-mvr.org)*

### **3.4.2 Charte intercommunale**

Le programme d'actions 2009 de la charte intercommunale d'aménagement et de développement de la CCVK comprenait 4 opérations pour un montant total de 42.500 €

Ce programme est « restreint » pour les raisons suivantes :

- poursuite de plusieurs opérations programmées en 2007/2008 restant à réaliser en 2009
- refonte des dispositifs d'aide aux collectivités du Département du Haut-Rhin

Au 31/12/2009, l'état d'avancement est le suivant :

<b>Opérations des années 2007 / 2008 restant à réaliser sur l'exercice 2009</b>	<b>État d'avancement au 31/12/2009</b>
Plateforme bois énergie : construction	Soldée
Programme d'actions pour améliorer la gestion écologique du golf d'Ammerschwahr	En cours
Programme de sensibilisation à l'environnement pour les jeunes (année 2/3)	Soldée
OCM : aides directes aux entreprises - tranche 2	En cours
Création du site internet de la CCVK - tranche 2	En cours
Film de promotion des énergies renouvelables et bâtiments basse énergie - tranche 2	Soldée
Marché paysan numérique	En cours
<b>Opérations programmées en 2009</b>	<b>État d'avancement au 31/12/2009</b>
Programme de sensibilisation à l'environnement pour les jeunes (année 3/3)	En cours
Participation à la Journée Portes Ouvertes chez les Artisans	Soldée
Amélioration éditoriale du site internet de l'OTI	En cours
Etude/accompagnement à la mise en place des transports alternatifs et collectifs	Reportée
Campagne de sensibilisation et communication sur l'éco-mobilité	Reportée

### 3.4.3 Grand Pays de Colmar

La CCVK adhère au Grand Pays de Colmar, dont les axes prioritaires sont les suivants :

- pôle de compétence en agronomie-viticulture
- économie, innovation, recherche
- Eurodistrict Région Freiburg / Centre et Sud Alsace
- attractivité du territoire
- élaboration d'un plan climat territorial
- stratégie commune de développement touristique.

Concrètement, la CCVK a participé, en 2009, aux principales actions suivantes :

- Suivi du pôle de compétence agronomie et viticulture, création d'un groupe de travail « agro-environnement » (*pilotage par R. BLEU*)
- Mise en place d'animations estivales à destination des touristes au Château de la Confrérie St-Etienne à Kientzheim (partenariat avec l'Office du Tourisme de la Vallée de Kaysersberg)
- 5<sup>ème</sup> édition du concours « Innover en Grand Pays de Colmar 2009 » (*pilotage par R. BLEU*)
- Edition du guide des sorties dans le Grand Pays de Colmar (2 éditions semestrielles)
- Élaboration du Plan Climat Énergie Territorial du pays.

Pour plus d'informations, consultez le site internet du GPC au lien suivant  
<http://grandpays.colmar.fr/rapport-d-activites,19838,fr.html>

## 3.5 Développement économique

### 3.5.1 Zones d'activités

- **ZA de Fréland : vente de terrains**

Par délibération du 24 septembre 2009, le Conseil Communautaire a décidé d'approuver la vente de terrains dans la Zone d'Activités communautaire de Fréland Le Bâa à M. Patrick VALENTIN pour l'installation de son entreprise d'électricité industrielle.

### 3.5.2 Actions de développement économique

- **Opération Collective de Modernisation du Commerce et de l'Artisanat (OCM) – 2<sup>ème</sup> tranche**

La 2<sup>ème</sup> tranche de l'OCM - volet « aides directes aux entreprises » avait été engagée sur la période 2008-2009.

En 2009, le Comité de Pilotage de l'OCM s'est réuni à 2 reprises pour attribuer des aides à 8 entreprises :

Entreprise	Projet	Montant travaux HT	Montant aide attribuée	Part CCVK
AUORE BOREALE - Katzenthal	Aménagement nouveau local	41 711 €	16 684 €	4 519 €
BOULANGERIE BARLIER - Orbey	Rénovation local + outil prod.	49 552 €	14 865 €	3 717 €
YLANGA BEAUTE - Kaysersberg	Rénovation local existant	25 290 €	7 587 €	1 897 €
BOULANGERIE KIEFFER - Lapoutroie	Rénovation local existant	48 323 €	14 497 €	3 624 €
PHOTOGRAPHE C.DIETRICH - Kaysersberg	Aménagement nouveau local	31 991 €	9 597 €	2 872 €
CERIANI DISTRIBUTION - Kaysersberg	Aménagement nouveau local	31 458 €	9 437 €	2 361 €
AUBERGE DE LA CIGOGNE - Kaysersberg	Rénovation local existant	50 000 € (plafond)	15 000 €	3 750 €
PAROLINI Jean-Michel - Fréland	Aménagement nouveau local	39 031 €	11 709 €	3 019 €
Total		317 356 €	99 376 €	25 758 €

Les 8 entreprises ont pu également bénéficier du diagnostic « développement durable » effectué par la CCVK en partenariat avec la CCI de Colmar.

Conformément à la convention quadripartite de l'OCM, les crédits de la Région et du Département ne sont plus mobilisables après le 31 décembre 2009.

Seuls les crédits restants de l'État et de la CCVK peuvent être mobilisés en 2010 (soit Etat : 2.337 + CCVK : 7.742 €).

- **Association REBEKA**

Dans le cadre de l'OCM – volet animation & promotion, la CCVK soutient les actions de l'Association REBEKA.

2 opérations ont notamment été réalisées pendant l'année :

- la participation à la Journée du Commerce de Proximité 2009 ;
- l'organisation d'une tombola de Noël.

- **Les relations avec les entreprises de la Vallée**

Depuis 2007, la CCVK organise des rendez-vous hebdomadaires entre élus et chefs d'entreprises (connaissance du tissu économique, écoute des problématiques des entreprises locales, accompagnement de leurs projets ou des difficultés).

En 2009, près d'une dizaine d'entreprises a été rencontrée.

- **Mise en place du réseau des entrepreneurs de la Vallée**

La CCVK a souhaité, avec l'appui de la CCI Colmar, mettre en place un réseau des entrepreneurs de la vallée afin :

- d'assurer une connaissance réciproque entre élus, entrepreneurs, partenaires institutionnels et acteurs économiques et créer un lien sur le territoire ;
- d'échanger sur des expériences, ou des problématiques communes ou proches ;
- d'informer sur les politiques, dispositifs, services aux entreprises existants sur le territoire.

2 réunions ont eu lieu :

- le 20 février 2009, chez MARK IV (Orbey) sur le thème des transports et des enjeux pour les entreprises, en collaboration avec l'ADEME (8 entreprises présentes)
- le 30 septembre 2009, chez ALCON (Kaysersberg) sur le thème de l'export et du développement international, en collaboration avec la CCI et Alsace International (10 entreprises présentes).

- **Journée Portes ouvertes chez les artisans de la Vallée**

La Communauté de Communes a collaboré à l'organisation de cette journée organisée par la Chambre de Métiers d'Alsace le 26 avril 2009. 29 artisans sur 8 communes y ont participé.

### **3.5.3 Emploi**

La CCVK adhère et participe financièrement à la Mission Locale de Colmar, qui accompagne les jeunes de la Vallée en recherche d'emploi. Des permanences mensuelles sont ainsi assurées par la Mission Locale à Kaysersberg, dans les locaux mis à disposition par la CCVK, ainsi qu'à Lapoutroie & Orbey.

Le bilan de l'activité de la Mission Locale dans la Vallée de Kaysersberg au 31/12/2009 fait apparaître :

- plus de 1000 contacts (dont 311 entretiens individuels) ;
- l'accueil de 85 jeunes (dont 40 pour un premier accueil) ;
- 30 jeunes en situation d'emploi et/ou de formation professionnalisante (dont 5 en CDI non aidés)

### 3.5.4 Logement

- **PASS FONCIER**

Par délibération du 4 décembre 2008, le Conseil de la CCVK a décidé d'adhérer au dispositif PASS FONCIER avec le Département du Haut-Rhin, en avançant financièrement les participations de chaque commune concernée par un dossier.

2 PASS FONCIER ont été attribués en 2009 pour des projets à Sigolsheim et au Bonhomme.

### 3.5.5 Transports

Dans le cadre de la redéfinition des priorités politiques pour la Communauté de Communes, le Bureau de la CCVK a fixé comme axe de travail prioritaire les déplacements et la mobilité dans la Vallée.

Un programme global est en cours de préparation par le Groupe de Travail ad hoc. Il a notamment pour objectif :

- D'offrir une vraie place aux modes doux dans la vallée
- De proposer une offre de transports collectifs compétitive pour assurer des déplacements équitables de toute la population
- D'améliorer la sécurité des déplacements.

### 3.5.6 Pistes cyclables

- **Itinéraire cyclable Kientzheim – Kaysersberg inscrit au plan départemental**

La CCVK est compétente en matière de « création, aménagement et entretien des itinéraires cyclables hors agglomération prévus au schéma départemental, sur du foncier qui reste propriété communale ou privée ».

Dans ce cadre, le Conseil Communautaire a décidé d'acquérir plusieurs parcelles respectivement à la SAFER et au GFA Weinbach, pour permettre l'aménagement de l'itinéraire cyclable entre Kientzheim et Kaysersberg.

### 3.5.7 Actions de développement touristique

#### 3.5.7.1 Office de Tourisme Intercommunal (OTI)

L'Office de Tourisme Intercommunal de la Vallée de Kaysersberg exerce, pour le compte de la Communauté de Communes de la Vallée de Kaysersberg, les missions d'accueil, d'information des touristes et de promotion touristique du territoire.

Constitué d'une équipe de 6 salariés dont le directeur, M. Christophe BERGAMINI, l'OTI est organisé en association intercommunale présidée par M. Patrick Bruno.

Les bureaux de l'OTI sont ouverts :

- 7j/7 du 15 juin au 15 septembre
- 6j/7 du 15 septembre au 15 juin

- **Les actions d'accueil touristique**

- 10 soirées d'accueil en été pour près de 1500 participants
- 4 "petits déjeuners" à la Station du Lac Blanc durant les vacances de Février
- Les sorties viticoles
- Les visites guidées de Kaysersberg

- **Les actions d'information touristique**

- Guide d'appel : 20 000 exemplaires
- Guide des meublés et centres de vacances : 10 000 exemplaires
- Guide des Hôtels, Chambres d'hôtes et campings : 10 000 exemplaires
- Guide Pratique : 10 000 exemplaires
- Guide Hiver : 15 000 exemplaires
- Le Chemin des Lumières : 3000 exemplaires
- Calendrier des animations : 500 exemplaires
- Programme des animations hiver
- Programme des animations été
- Saisie dans la base de données régionale des animations
- Mise en ligne sur les sites web de toutes les manifestations (région, département, Kaysersberg, Lac Blanc)
- Envois réguliers de mails à tous les adhérents et aux touristes
- Promotion de la vallée de Kaysersberg et de la Station du Lac Blanc par les réseaux Facebook

- **Budget 2009 de l'OTI**

Budget total	443 330 €
dont	285 210 € de subvention CCVK
	35 200 € de mise à disposition de personnel CCVK
soit	320 410 € de participation CCVK

### **3.5.7.2 Taxe de Séjour**

La CCVK collecte la Taxe de Séjour auprès des hébergeurs du territoire

- au réel pour les propriétaires ou exploitant d'un hôtel, camping, colonie ou centre de vacances, refuges et meublé, chambres d'hôtes ou gîtes "professionnels"
- au forfait pour les propriétaires ou exploitant de meublés, chambres d'hôtes ou gîtes "non professionnels"

Le détail des modalités de calculs et de perception de la Taxe de Séjour sont consultables sur le site internet de la CCVK : <http://www.cc-kaysersberg.fr/entreprendre-et-developper/taxe-de-sejour.htm>

Le produit de la Taxe de Séjour s'est élevé à 197.205€ pour 2009. Il est intégralement reversé à l'Office de Tourisme de la Vallée de Kaysersberg.

### 3.5.7.3 Les infrastructures

#### CENTRE NAUTIQUE

##### ➤ Actions 2009

##### Principaux Investissements :

- **Pose d'isolation sur gaine de soufflage**

Les gains sont sensibles (local technique moins chaud). L'estimation d'efficacité sera faite sur l'année 2010 (pose en octobre 2009). Il est une amélioration du rendement de 3 à 5%.



- **Couvertines charpente** : 3ème phase.  
Fin des travaux été 2010

##### Remplacement de nos projecteurs immergés par des projecteurs à led 30w :

La durée de vie des projecteurs est multipliée par 10 tout en gardant la même qualité d'éclairage.

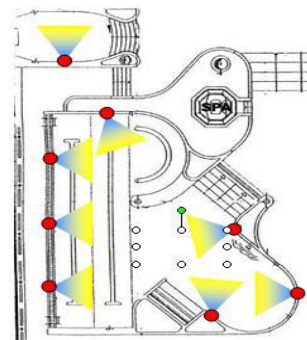

##### Principales actions 2009 :

- **Manifestations**

- 14/06/2009 : Challenge Sportif de Kaysersberg : 101 participants
- 3/07/2009 : Fête de la musique des jeunes : 200 enfants / ados

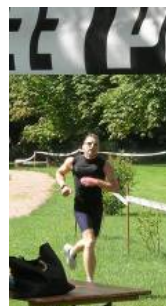

- **Communication**

- Site internet : Plus de 15 000 visiteurs différents avec 180 000 pages consultés.
- Radio : 30 spots radios et 30 citations, ainsi qu'un jeu à l'antenne de Virgin Colmar en juin.
- Pages jaunes : Une insertion papier et sur le site Internet des pages jaunes avec un lien vers le site de la piscine.

- Presse : De nombreux communiqués de presse parus à l'occasion de la rentrée, de la fête des jeunes, des compétitions du club, du critérium de plongée, du Téléthon, ...

## ➤ Bilan énergétique

La consommation d'eau continue à baisser. Les efforts engagés depuis 2007 continuent de porter leurs fruits. Malgré l'augmentation des lavages de filtre, nous maîtrisons maintenant bien les apports en eau neuve de la piscine sans chlore. Le mois d'août chaud a été l'occasion d'un arrosage rationné du parc.

Au niveau de la consommation d'électricité de nombreuses actions sur l'éclairage en cours d'année porteront leurs fruits sur le bilan 2010, mais l'influence sur la consommation globale restera minime comparé aux consommations des installations et pompes de l'établissement.

Enfin, l'utilisation exclusive de la chaudière à gaz pendant les 4 mois de travaux liés à des avaries de la chaudière bois ont fait chuter la consommation de bois et fait augmenter notablement la consommation de gaz. Cependant la consommation globale chauffage a diminué de 5% grâce à un meilleur rendement de la chaudière gaz et l'isolation des gaines de ventilation.

	Consommation	Prog./2008
<b>EAU</b>	23 305 m3	-11%
<b>EDF</b>	846 MWH	1 %
<b>GAZ</b>	1712 MWH	+88%
<b>BOIS</b>	315 T (1038 MWH)	-53%

## ➤ Bilan financier 2009

### Fréquentation :

	PISCINE	ESPACE FORME	ECOLES / ASSOCIATIONS	TOTAL
<b>2009</b>	<b>83 900</b>	<b>13 300</b>	<b>26 000</b>	<b>123 100</b>
Prog.	+0.5%	+10%	+2%	+1.3%

Une fréquentation en hausse avec notamment une forte progression de la fréquentation de l'espace forme. L'ouverture de la piscine de Sélestat a eu très peu d'influence.

### Recettes :

	PISCINE	ACTIVITE	ESPACE FORME	BOUTIQUE	ECOLES & ASSOC.	DIVERS	TOTAL
2008	201 800 €	72 200 €	70 100 €	11 800 €	31 800 €	15 600 €	403 400€
<b>2009</b>	<b>205 000 €</b>	<b>71 500 €</b>	<b>76 500 €</b>	<b>12 500 €</b>	<b>36 000 €</b>	<b>19 500 €</b>	<b>421 000 €</b>
Prog	+1.7%	-1%	+13%	+6%	+13%	+25%	+4.4%

## **SYNDICAT MIXTE POUR L'AMENAGEMENT DU LAC BLANC (SMALB)**

### **➤ Travaux**

Le Programme d'Aménagement et de restructuration du Site du Lac Blanc est entré, en 2009, dans sa dernière phase. En effet, l'ensemble des travaux confiés par Convention Public d'Aménagement à la SEMAH se sont achevés et le travail de clôture administrative de la CPA a débuté.

Toutefois, le Syndicat Mixte a poursuivi le Programme Global avec le démarrage des travaux de la « Maison d'Accueil du Lac Blanc ». Ce Bâtiment d'une superficie de plus de 500 m<sup>2</sup> accueillera dès 2010 les services suivants :

- Le siège du Syndicat Mixte
- Le Service des pistes du Lac Blanc
- L'ESF
- Le poste hivernal de la Gendarmerie
- Un point d'Accueil Touristique
- Des toilettes publiques

L'objectif étant de proposer un regroupement clair des services structurants du site. Avec une telle conception, il sera possible d'offrir une qualité d'accueil et de service nouvelle à la clientèle.

Les travaux réalisés n'ont pas porté uniquement sur l'amélioration des conditions d'accueil puisque le travail de diversification des activités entrepris en 2007 avec la création du Bike Park s'est poursuivi.

### **➤ Le Bike Park**

Véritable révélation de l'année 2008, le Bike Park du Lac Blanc devient en 2009 la 2<sup>ème</sup> station VTT française juste derrière le site des 2ALPES. Un véritable succès après seulement trois saisons d'exploitation.

Reconnue aujourd'hui comme une véritable destination à part entière, pour les pratiques alternatives du VTT comme la Descente (DH), le Freeride ou le Four Cross (4X), le Lac Blanc est désormais identifié comme un site de compétition pour les pratiquants les plus aguerris. Le succès rencontré lors de l'organisation de la 1<sup>ère</sup> manche de la coupe de France VTT 2009 permis de révéler à l'ensemble de la scène nationale et internationale, le savoir faire de toute une équipe de passionnés. Cette épreuve spectaculaire et gratuite a révélé au grand public les potentialités de notre vallée en matière de site incontournable de pratique du VTT.

Véritable spectacle sportif auquel plus de 7 000 personnes ont pu assister, cet évènement a marqué le lancement d'un positionnement stratégique de communication orienté vers l'évènementiel, première clé du succès de ce véritable équipement sportif unique dans le nord est de la France.

Seconde clé, la qualité des aménagements, des modules et des pistes qui évoluent sans cesse, faisant du Bike Park une référence et un exemple à suivre pour les stations de moyenne altitude.

Nous avons accueilli plus de 15 000 Vétélistes venant de tout horizon, Allemagne (15 % de notre clientèle en 2008 et 20 % en 2009), Australie, Nouvelle Zélande, Belgique, Suisse, représentant plus de 210 000 remontées.

Grâce aux soutiens financiers de nos partenaires, nous proposons aujourd'hui un terrain de jeu varié composé de pistes réalisées en parfaite adéquation avec les pratiques d'aujourd'hui :

- 3 pistes de DH (Descente) – niveau bleu, rouge et noir
- 3 pistes de Freeride – niveau bleu, rouge et noir
- 1 piste de 4X (Four Cross)

### ➤ **Le Sentier Pieds Nus**

Toujours dans cette démarche de complémentarité entre les activités d'hiver et d'été, nous avons conçu et réalisé le « Sentier Pieds Nus du Lac Blanc ».

Ce nouvel équipement a ouvert ses portes le 28 juillet 2009 et à enregistré en deux mois d'exploitation plus de 11 000 visiteurs, un vrai succès relayé par de nombreux médias, presse (nationale et régionale) et télé (Canal +, France 2, France 3,....)

### ➤ **Bilan de la saison hivernale**

SKI ALPIN :

La saison qui vient de s'écouler a été marquée par un démarrage tardif (18 décembre) et rendu possible grâce à la fabrication de 80 000 m<sup>3</sup> de neige (1euro50 le m<sup>3</sup>). Le mauvais temps a été présent tout au long de la saison, seul 5 jours de soleil ont été enregistrés.

Malgré tout, la saison a été très satisfaisante (CA - 5%) et s'est terminée le 24 mars faute de « courageux ».

SKI DE FOND :

Tout comme l'alpin, la saison a démarré très tard, après la mi-janvier pour l'ensemble du domaine. Le mauvais temps tout au long de la saison n'a pas permis de réaliser une saison convenable puisque le CA est en net baisse par rapport à la saison précédente (- 25 %). Par ailleurs, le SMALB et l'ADPSF propose de lancer une réflexion globale sur les activités nordiques (ski de fond, chien de traîneaux, luge, raquette,...) pour but de dynamiser ces secteurs d'activités en perte de vitesse. Un cahier des charges sera rédigé et une étude sera réalisée.

E ce qui concerne l'animation, la saison a été particulièrement active et animée. 3 courses FIS (Coupe d'Europe) ont été organisées sur la station (Ski Alpin et Snowboard). Elles ont permis de mettre en lumière nos installations performantes puisque les équipes Russe et Allemande ont prolongé leur séjour dans la vallée.

La « Moutain Bike Schnee Party II », une course de VTT sur neige a attiré plus de 125 concurrents venus de Suisse, d'Allemagne, de Belgique,... Il s'agit désormais d'une course incontournable dans le paysage du VTT français.

### **GOLF PUBLIC D'AMMERSCHWIHR/TROIS-EPIS**

Après dénonciation de l'ancienne convention d'affermage, la CCVK a conclu une nouvelle Délégation de Service Public pour la gestion et l'exploitation du Golf Public d'Ammerschwihr/Trois-Épis avec la société CEGIP.

Le montant de la redevance annuelle s'élève à 48 000 €.

Coût d'exploitation 2009 : 738.425€

Résultat net d'exploitation 2009 : 2.269€

Globalement, le délégataire a enregistré une augmentation de son CA de 6,6% (soit 45 800 Euros HT) en 2009.

Cette hausse est due aux abonnements et activités annexes :

- Abonnement + 18 720 €(+ 8,5%)
- Green fee - 120 €(- 0,07%)
- Practice + 2168 €(9%)
- Autres recettes annexes + 25 032 €(11%)

L'activité a été très forte en mars et avril compte tenu des conditions météorologiques favorables. La fin du printemps et l'été ont été assez calmes. La fréquentation étrangère étant en forte baisse. Les mois de septembre et d'octobre ont été raisonnablement bons.

Un programme de gestion écologique a été négocié avec le délégataire qui s'engage à le mettre en œuvre et à produire annuellement dans son rapport de DSP un tableau de bord relatif à sa gestion et aux résultats écologiques.

### Tableau de suivi 2009 du programme de gestion écologique :

Milieu	Enjeu	Proposition de gestion	Taux de réalisation	Points
Bâtiments	Biodiversité	Pose de nichoirs à Hirondelles, Chouette effraie, passereaux. Des gîtes à chiroptères peuvent être posés en façade Est et Sud de bâtiments.	Réalisé à 70%	70
Bâtiments	Énergie	Remplacer les voiturettes thermiques par des véhicules électriques	Non réalisé	0
Bâtiments	Énergie	Bâtiments: remplacement des convecteurs par un système de chauffage écologique	Non réalisé	0
Bâtiments	Phytosanitaires	Mise en place un système de gestion des effluents phytosanitaires agréé	Non réalisé (CCVK)	0
Communication	Communication	Accueil de gestionnaires d'autres golfs souhaitant se lancer dans la démarche et partager l'expérience + rapprochement Fédération Française de Golf	FFG + Sommerau	100
Communication	Communication	Présentation annuelle du bilan environnemental de la gestion du golf aux partenaires, notamment à la Communauté de Communes de la Vallée de Kaysersberg dans le cadre du rapport de DSP	Réalisé	100
Communication	Communication	Communication auprès des clients par tout moyen approprié (mercatique et sur site), notamment par révision de la signalétique parcours, panneaux faune/flore, plaquettes, panneaux temporaires au trou 5 pour sensibiliser les joueurs à la présence des compteurs de batraciens)	Partiellement réalisé	20
Landes	Biodiversité	Entretien en fin de période de végétation des talus herbeux et de landes (tous les 3-5 ans)	Réalisé	100
Lisières	Biodiversité	La pose des grands nichoirs à Huloite sur grands arbres dans les bois du Golf. Pose de nichoirs à passereaux en lisière de bois (conseils de pose voir liens internet figurant dans le rapport LPO) Gîtes à chiroptères peuvent être posés en lisière ensoleillées sur troncs dégradés.	Partiellement réalisé	50
Lisières	Phytosanitaires	Limitation de l'usage du débroussaillant aux repousses d'acacias (pas d'autre usage)	Réalisé	100
Milieux aquatiques et berges	Biodiversité	Espacement de la fréquence de tonte (1 fois par semaine durant la période d'émergence des imagos, fin mai-début juin) des abords de l'étang (partie entre l'étang et le chemin goudronné)	Réalisé	100
Milieux aquatiques et berges	Biodiversité	Création d'îlots flottants ou de presqu'îles (lieux calme pour la reproduction des oiseaux aquatiques). Fauche des roselières tous les 4-5 ans en hiver	Non réalisé	0
Milieux aquatiques et berges	Biodiversité	Surcreusement de la mare du trou 7 pour obtenir lame d'eau 1m, arrachage des iris, berges enherbées en pente douce	Non réalisé (CCVK)	0

Milieux aquatiques et berges	Biodiversité	Conservation de bandes de minimum de 2 mètres autour du périmètre en eau, favoriser la mise en place de roselières	Réalisé	100
Pelouses	Biodiversité	Création d'ourlets herbeux fauchés tardivement (selon cartographie)	Réalisé	100
Pelouses	Biodiversité	Pose de piquets perchoirs pour prédation des rongeurs ou taupes par les rapaces	Non réalisé	0
Pelouses	Eau	Maitrise des consommations d'eau par bridage de l'irrigation en fonction de la pluie	Non réalisé (CCVK)	0
Pelouses	Fertilisation	Fertilisation des greens (1ha mais <i>Agrostis stolonifera</i> exigeant en azote): ne pas dépasser 180/60/190 annuel, organique ou minéral enrobé et 35U d'N par apport + biostimulant	Réalisé	100
Pelouses	Fertilisation	Fertilisation des fairways (15ha): ne pas dépasser 90/20/45, organique ou minéral enrobé. Pas plus de 50U d'N par apport	Réalisé	100
Pelouses	Fertilisation	Fertilisation des départs (1ha): ne pas dépasser 100/20/55, organique ou minéral enrobé. Fractionner au moins en 2	Réalisé	100
Pelouses	Fertilisation	Pas de fertilisation ni de phytosanitaires sur roughs	Réalisé	100
Pelouses	Phytosanitaires	Maintien de la traçabilité des pratiques phytosanitaires et fertilisation (cahier d'enregistrement)	Réalisé	100
Pelouses	Phytosanitaires	Orientation du choix des produits phytosanitaires en fonction de critères réglementaires, toxicologiques et environnementaux	Non réalisé	0
Pelouses	Phytosanitaires	Suppression des produits demandant un délai de rentrée	Non réalisable	0
Pelouses	Phytosanitaires	Pas de phytosanitaire demandant réglementairement une zone non traité de plus de 5 m (incompatible avec la situation de certains greens/départs)	Réalisé	100
Pelouses	Phytosanitaires	Pas de lutte chimique contre les dégâts de faune (rongeurs, gibier)	Réalisé	100
Pelouses	Phytosanitaires	Contre les maladies fongiques du green, maintenir verticutage, sablage et arrosage tôt le matin	Réalisé	100
Pelouses	Phytosanitaires	Pas de fongicide hors du green, pas de traitement systématique sur green	Réalisé	100
Zones minérales	Phytosanitaires	Acquisition d'un désherbeur thermique intercommunal (Pas d'herbicides totaux sur les surfaces minérales dès acquisition d'un désherbeur thermique. Contrôle des quantités de débroussaillant sur les ronces et rejets d'acacias)	Non réalisé (CCVK)	0
	Divers	Utilisation huile de chaine et huile 2 temps BIO + graisse		
<b>TOTAL : 1740 pts sur 2 900 dont 400 incombant à la CCVK</b>				<b>1740</b>

### ➤ Travaux de réparation du Golf

Les travaux de réhabilitation et de sécurisation des berges se sont poursuivis en 2009. Le Département missionné par le Syndicat Weiss Aval en collaboration avec la Communauté des Communes ont assuré ces travaux au printemps. Ces travaux consistaient à élargir les berges en aval de la prise d'eau de l'étang et de renforcer la chute d'eau en aval du déversoir de l'étang situé vers le haut du golf.

## **3.5.8 Actions dans le cadre du GERPLAN**

### **3.5.8.1 Sensibilisation à l'environnement**

Poursuite du programme de sensibilisation des scolaires pour la troisième année (sur 3 prévues). Coût de l'opération : 38 000 Euros dont 16 000 à charge de la Communauté de Communes de la Vallée de Kaysersberg. Cf <http://www.cc-kaysersberg.fr/vivre/eco-citoyennete.htm> , paragraphe: apprendre l'environnement pour mieux l'aimer.

### **3.5.8.2 Conception d'un site internet sur le paysage**

Première phase de la conception d'un site internet pédagogique sur le paysage de la vallée qui témoigne d'un exceptionnel potentiel naturel et de l'empreinte humaine passée et présente : activités, logement, ressources naturelles, réseaux, etc. Un outil pour comprendre les enjeux et mesurer son rôle individuel ou celui des collectivités. Mise en ligne prévue en 2010.

### **3.5.8.3 Énergies renouvelables – Éoliennes**

Le dossier de défrichement a été déposé en août 2008 et le permis de construire, en octobre. L'autorisation de défrichement a été refusée par le Préfet du Haut-Rhin en mars 2009. Un recours au tribunal administratif est en cours. Par défaut d'autorisation de défrichement notamment, le permis de construire a été refusé en juillet 2009.

### **3.5.8.4 Plate-forme Bois-Énergie**

En 2007, le site définitif d'implantation de la plateforme Bois-Énergie a été choisi (Gross Kirchthal à Kaysersberg) et le plan de financement monté pour un montant prévisionnel de 1 010 000 € HT dont 202 000 € à charge de la Communauté de Communes de la Vallée de Kaysersberg. Le choix du mode de gestion s'est également porté vers une délégation de service public par affermage afin de garantir la notion de service public découlant des objectifs et notamment la valorisation des ressources forestières locales et sous produits de coupe et insertion professionnelle de travailleurs handicapés. La livraison de la plateforme à l'exploitant a eu lieu en septembre 2009. Les premières livraisons de plaquettes ont été effectuées l'hiver suivant à la commune du Bonhomme.

### **3.5.8.5 Circuits courts agricoles**

Un groupe de travail d'élus issus de la Commission Environnement étudie la mise en œuvre d'un catalogue internet de l'ensemble de produits agricoles de la vallée disponibles en circuits courts. Une maquette est en cours d'élaboration qui sera présentée en 2010 aux partenaires, puis à l'ensemble des agriculteurs avant de décider du lancement du projet à grande échelle.

## 3.6 Déchets

### 3.6.1 Les statistiques de l'année

Vous trouverez toutes les données, statistiques, coûts etc....dans le rapport d'activité du service, consultable sur notre site internet à l'adresse suivante :

<http://www.service-dechets-ccvk.fr/dechets/informations-generales/rapports-annuels.htm>

### 3.6.2 Les faits marquants de l'année

#### Point sur la refonte de la collecte des Déchets : Projet 2010

L'année 2009 a été principalement consacrée à la mise en place et au lancement du « Projet déchets 2010 ».

- **Objectifs**

- **Diminuer**, d'ici à 2012, **les déchets incinérés et enfouis** (ordures ménagères et encombrants) de 303 kg à 200 kg/an/habitant et de 238 kg à 160 kg/an/habitant pour les ordures ménagères incinérées.
- **Maîtriser l'augmentation des coûts du service** induits par la hausse du prix de la tonne de déchets incinérés et enfouis.
- **Améliorer la qualité du service** (collecte et déchèteries) tant pour les usagers que pour le personnel.

- **Principes retenus** (par délibération du 3/06/2009)

- Incitation à réduire les OMR
  - Facturation en fonction du volume de la poubelle et du nombre de présentations ou en sacs prépayés*
  - Passage à 1 collecte hebdomadaire pour les 10 communes*
- Réduction du nombre de déchèteries (3 pour 2010 au lieu de 7 début 2009)
- Collecte au porte à porte des biodéchets pour les gros producteurs, mais aussi en déchèterie pour les particuliers et autres professionnels
- Promotion de la gestion autonome de biodéchets par les particuliers :
  - ruraux / jardiniers : compostage, broyage...*
  - habitants de centre bourg et d'immeubles : systèmes collectifs*

Par ailleurs, le passage à un financement du Service Public d'Enlèvement des Déchets par une redevance réellement incitative (levée embarquée), la pesée des déchets les moins valorisables en déchèterie, la modification de la fréquence des collectes, la collecte des biodéchets des gros producteurs, la promotion de la gestion autonome des biodéchets par les particuliers ainsi que d'autres actions d'accompagnement comme le réemploi, les circuits courts, ont été les principaux axes retenus. Un accord cadre a donc été élaboré afin de définir le contenu et les conditions générales d'un partenariat entre la CCVK et l'ADEME pour la mise en œuvre du contrat d'objectifs territorial.

Cet accord-cadre a été validé par décision du Conseil Communautaire du 3/12/2009.

- **Modalités retenues** (par délibérations du 3/12/2009)

Pour le lancement du projet 2010, il a fallu convenir d'une réglementation afin de définir :

- les conditions et les modalités auxquelles est soumise la collecte des déchets ménagers et des produits valorisables sur le territoire de la CCVK.
- le fonctionnement des déchetteries

- les conditions d'établissement de la facturation de la redevance pour l'enlèvement des ordures ménagères

Ces modalités sont définies à l'aide de 3 règlements : de collecte, de déchèteries et de facturation, applicables à compter du 1<sup>er</sup> janvier 2010.

Il a également été convenu d'une nouvelle tarification tenant compte de la production réelle de déchets et qui est donc plus « juste » et très incitative.

<b>Tarifs des bacs et des sacs</b>				
POUBELLE	80L	120L	240L	360L
Part fixe Annuelle	<b>74.00 €</b>	<b>74.00 €</b>	<b>74.00 €</b>	<b>74.00 €</b>
Location Annuelle	<b>9.00 €</b>	<b>9.00 €</b>	<b>9.00 €</b>	<b>9.00 €</b>
Option location verrous	<b>12€/an pdt 3 ans</b>	<b>12€/an pdt 3 ans</b>	<b>12€/an pdt 3 ans</b>	<b>12€/an pdt 3 ans</b>
Prise en charge par le camion (levée)	1.00 €	1.00 €	1.00 €	1.00 €
Tarifs au volume 0.0375€/litre	3,00 €	4,50 €	9,00 €	13,50€
Tarif d'une levée	<b>4,00 €</b>	<b>5,50 €</b>	<b>10,00 €</b>	<b>14,50 €</b>
<b>Tarifs des bio-déchets</b>				
Biodéchets des gros producteurs : redevance annuelle				
<i>Forfait égal à 40% de la part variable acquittée en 2009 pour les usagers existants en 2009</i>				
Cas des nouveaux arrivants : 230 €par bac de 240 litres				
<b>Tarifs des composteurs</b>				
Composteur Bois volume 400 litres				<b>22,00 €</b>
Composteur Bois volume 600 litres				<b>28,00 €</b>
<b>Divers</b>				
Réédition d'un badge d'accès en déchèterie :				2 €
Redistribution d'une clé :				2 €
Carte temporaire d'accès aux déchèteries				10 € par mois
<b>Coupons d'accès en déchèterie pour les professionnels</b>				
	0,25 m <sup>3</sup>	0,50 m <sup>3</sup>	1 m <sup>3</sup>	
Cartons	0,75 €	1,50 €	3,00 €	
Métaux	0,75 €	1,50 €	3,00 €	
Bois	6,25 €	12,50 €	25,00 €	
Encombrants	10,00 €	20,00 €	40,00 €	
Gravats	3,75 €	7,50 €	15,00 €	
Végétaux	3,75 €	7,50 €	15,00 €	

## • Réalisations 2009

\* Mise en place organisationnelle et opérationnelle du nouveau système de collecte des déchets 2010, qui s'est déroulé comme suit :

- Envois de différents documents de communication auprès des habitants dès la fin du deuxième trimestre par courrier
- Recrutement d'un chargé de mission déchets
- Présentation du projet aux usagers lors de réunions publiques organisées dans chaque commune par les élus (au début du 4<sup>ème</sup> trimestre).
- Distribution des bacs et des sacs et des cartes d'accès en déchèterie en fin d'année
- Mise en place de barrières automatiques dans les déchèteries
- Équipement des camions d'un système de reconnaissance des puces pour le nouveau mode de collecte des ordures ménagères
- Acquisition d'un nouveau logiciel de facturation
- Mise à jour du fichier des redevables

## • Marchés

Afin d'élaborer ce projet, tous les marchés de travaux, fournitures et services ont été conclus au cours de l'année 2009 :

↳ Fourniture de bacs roulants à puce

Cette consultation devait permettre l'achat des différents bacs nécessaire à la mise en place au 1<sup>er</sup> janvier 2010 de la nouvelle collecte des déchets. Il s'agissait de la fourniture des différents modèle de bac (80L, 120L, 240L, 360L) et des diverses pièces nécessaire (serrure, clés, puce, etc.).

↳ Fourniture d'un système d'identification sur lève conteneur :

Ce marché avait pour objectif l'installation d'un système d'identification sur lève conteneurs double chaise à installer sur les deux véhicules « benne à ordures ménagère » pour l'identification des nouveaux bacs de collecte.

↳ Fourniture d'un système de contrôle d'accès en déchetterie

Ce marché a permis ***l'installation d'équipement permettant de gérer le contrôle d'accès dans les déchetteries***. Ce contrôle d'accès se traduit par la mise en place d'une borne « lecteur de carte », d'une barrière dégonflable équipée d'un feu tricolore sur les déchèteries de Sigolsheim, de Kaysersberg et d'Orbey.

↳ Gardiennage déchetterie durant les heures d'ouverture :

Cette consultation avait pour objet la mise à disposition de personnel afin d'assurer le gardiennage des trois déchetteries pendant les heures d'ouverture.

↳ De plus, le service s'est également doté d'un nouveau logiciel de facturation qui permettra une facturation à la levée. En outre, le service a également acquis toutes les fournitures nécessaires à la mise en place du nouveau service (sacs prépayés)

↳ Collecte et traitement des Biodéchets avec la société AGRIVALOR

## • Communication

Note d'information sur la refonte totale de la collecte des déchets dans la vallée de Kaysersberg + bulletin de réservation bacs/sacs prépayés à retourner auprès des services de la CCVK :

Envoyé avec la facturation de la redevance d'enlèvement des « ordures ménagères » en juin 2009.

➤ Le guide pratique 2010 :

Distribution avec les bacs ou envoi par courrier fin 2009, il contient :

- le calendrier des tournées de ramassage des poubelles
- les tarifs de la redevance 2010
- Consignes de tri
- Info sur les déchèteries, le compostage, ...
- Info diverses



➤ Site internet consacré à la présentation du nouveau projet 2010

➤ La lettre – informations communautaires

Diffusée en juillet 2009, elle contient le dossier consacré à la refonte totale de la collecte des déchets dans la vallée.

➤ Mise en place d'un logo pour le service déchets

• **Autres opérations menées dans le cadre du Projet 2010**

➤ Autocollant Bio déchets

Pour mémoire, suite à l'appel à projets lancé par le Conseil Général du Haut-Rhin, la CCVK et la CCPR a effectué une étude sur la collecte des Biodéchets auprès des professionnels et gros producteurs en 2008.

La CCVK a décidé de retenir le scénario suivant : Expérimentation du compostage en pied d'immeuble et de quartier.

Information sur les déchets collectés en bio déchets, l'autocollant mis en place sur les bacs.



➤ Autocollant pour bac réservé exclusivement aux sacs prépayés rouges

Autocollant mis en place sur les bacs ne contenant que des sacs prépayés rouges : concerne les collectifs et les points écarts.

➤ Conteneurs d'apport volontaire

Le parc des conteneurs papiers/cartons/plastiques/métaux a été augmenté de 10 nouveaux conteneurs de 4m<sup>3</sup> et de 3 bennes de 30 m<sup>3</sup>.

**Avenant au marché avec SITA**

Depuis le 1<sup>er</sup> avril 2008, la société SITA est titulaire du marché de collecte et de traitement des encombrants sur l'ensemble des déchetteries de la Vallée de Kaysersberg. Aujourd'hui, 75% de ces encombrants sont acheminés en centre de stockage ultime sur lesquels s'applique la Taxe Généralisée sur les Activités Polluantes (TGAP) qui s'élevait au moment de la signature du marché à 8,21€ HT la tonne.

A compter du 1<sup>er</sup> janvier 2009, en application de la loi de finances 2009 et conformément aux préconisations du Grenelle de l'environnement, la TGAP passe à 13€ HT/tonne.

Cette évolution tarifaire n'étant pas prévu dans le cadre de la révision annuelle des prix, il est proposé d'établir un avenant au marché selon les termes suivants :

« A compter du 1<sup>er</sup> janvier 2009, la hausse de la TGAP est intégrée dans le coût de traitement des encombrants qui passe ainsi de 102€ HT/tonne à 105,59 € HT/tonne. »

### Points tri mobiles pour les manifestations

Les « Points-tri mobiles » sont prêtés gracieusement aux organisateurs qui s'engagent à promouvoir et faciliter le tri au travers de leur manifestation.

Ces « Points-tri mobiles » sont constitués de :

- 1 support pour 4 sacs 110l translucides avec consignes de tri pour les déchets recyclables
- 1 poubelle de 120l + sacs noir pour les déchets non recyclables
- 1 bannière avec mat pour la signalisation



Il leur appartiendra de remplacer et stocker les sacs puis à l'issue de la manifestation :

- de vider les sacs translucides de déchets recyclables dans les [bornes d'apport volontaire](#)
- de contacter la mairie pour l'élimination des déchets non recyclables (Il est vivement conseillé de régler ce point d'organisation avant la manifestation).

### Poursuite de la communication

#### La lettre « trier infos »

Diffusé en janvier 2009, elle contient :

- Comment faire des fêtes, une occasion réussie de réduire ses déchets
- Actualité des déchèteries
- Stop au brûlage des déchets

#### Le guide du tri

Diffusé en juillet 2009, il contient :

- les horaires d'ouverture des déchetteries
- un explicatif détaillé de la collecte des verres et des papiers/cartons/plastiques/métaux en AV, ainsi que les idées reçues
- l'explication sur les tontes de gazon
- l'info sur le site internet concernant la mise en place d'un espace de petites annonces « donner au lieu de jeter »



## 3.7 Affaires sociales

### 3.7.1 Transports scolaires

Le Département organise environ 400 circuits spéciaux de transports pour les scolaires. La gestion de ces transports scolaires est déléguée localement à la Communauté de Communes de la Vallée de Kaisersberg.

Le transport des élèves est subventionné par le Conseil Général jusqu'aux 16 ans révolus de l'enfant, pour les trajets interurbains de plus de 3 km. La subvention concerne un aller/retour quotidien entre le domicile et l'établissement scolaire (cas particulier pour le RPI : la subvention porte sur 2 allers/retours quotidiens).

Pour notre vallée, les transporteurs sont :

- KEOLIS 3 Frontières (anciennement Cariane Est) – dessert les écoles et collège d'Orbey

- BLAISE (Orbey) – dessert les écoles et collège d’Orbey
- PAULI Autocars (Kientzheim) – dessert le collège de Kaysersberg
- Voyages Lucien KUNEGEL (Colmar) – dessert les écoles de Katzenthal et Sigolsheim

**Les chiffres (au 31/12/2009) :**

	<b>Collège Kaysersberg</b>	<b>Collège et écoles maternelle et primaire Orbey</b>	<b>RPI Katzenthal/Sigolsheim</b>
Dépenses	270 760,39€	496 653,36€	24 331,12€
Nbre d’élèves transportés	205 élèves	580 élèves*	86 élèves

\* 438 élèves pour le collège, 90 élèves de primaire et 52 de maternelle

Par ailleurs, la CCVK a mis en place un règlement (validé par le Conseil de Communauté du 3/06/2009) définissant les conditions d’utilisation des transports scolaires, fixant les conditions favorisant la sécurité, la discipline et la bonne tenue des élèves à l’intérieur des véhicules de transports comme aux points d’arrêt.

De ce fait, la Communauté de Communes veille au respect des obligations de toutes les parties prenantes : transporteurs, élèves, parents d’élèves.

Pour l’année scolaire 2009/2010 les sanctions suivantes ont été administrées :

	<b>Méfait</b>		<b>Sanction</b>	
	<b>Date</b>	<b>Nature</b>	<b>Date</b>	<b>Nature</b>
Élève au collège d’Orbey	25/11/2009	- Ceinture de sécurité non mise - A provoqué une Surcharge de la banquette arrière	07/12/2009	1er avertissement
	12/01/2010	- Boule de neige lancée sur le pare-brise du car	05/02/2010	Renvoi temporaire : 22 au 26/02/2010
	22/01/2010	- Châtaignes lancées sur le pare-brise du car		
Élève au collège d’Orbey	25/11/2009	- Ceinture de sécurité non mise - A provoqué une Surcharge de la banquette arrière	07/12/2009	1er avertissement
Élève au collège d’Orbey	25/11/2009	- Ceinture de sécurité non mise - A provoqué une Surcharge de la banquette arrière	07/12/2009	1er avertissement
Élève au collège de Kaysersberg	19/11/2009	- Ceinture de sécurité non mise - Circulation dans le couloir central	07/12/2009	1er avertissement
Élève au collège de Kaysersberg	19/11/2009	- Ceinture de sécurité non mise - Circulation dans le couloir central	07/12/2009	1er avertissement
Élève au collège de Kaysersberg	05/01/2010	- Ceinture de sécurité non mise - Circulation dans le couloir central	06/01/2010	1er avertissement
Élève au collège d’Orbey	14/01/2010	- Boule de neige lancée sur le pare-brise du car	05/02/2010	dernier avertissement avant renvoi temporaire

	18/01/2010	- Ceinture de sécurité non mise - Circulation dans le couloir central - Irrespect du conducteur	
	22/01/2010	- Châtaignes lancées sur le pare-brise du car	

### 3.7.2 COSEC de Kayzersberg et d'Orbey

#### ➤ Bilan

Après quelques années de fonctionnement du complexe sportif évolutif couvert (COSEC), la demande d'occupation par les associations se stabilise avec un taux d'occupation de 2200 heures en moyenne pour le COSEC de Kayzersberg et de 1800 heures pour le COSEC d'Orbey. Le bilan d'utilisation de l'ensemble sportif est très positif. Les utilisateurs occupant les sites apprécient la qualité du matériel mis en œuvre lors de leur activité.

#### Occupation du COSEC de Kayzersberg (en heures)

Utilisateurs	Saisons	2006 - 2007	2007 - 2008	2008 - 2009	2009 - 2010
Collège Albert Schweitzer		1069	1091	1086	1072
Association familiale de Kayzersberg		30	30	30	30
AS foot Sigolsheim		8	8	10	8
Foot club de Kayzersberg		12	33	43	43
Tennis club de Kayzersberg		22	55	52	36
Basket club de Kientzheim		774	965	942	972
Basket club de Kayzersberg		50		56	42
Ski Team Avenir				0	NC
Association Les Sources				24	
<b>Total</b>		<b>1965</b>	<b>2181</b>	<b>2244</b>	<b>2203</b>

#### Occupation du COSEC d'Orbey (en heures)

Utilisateurs	Saisons	2006 - 2007	2007 - 2008	2008 - 2009	2009 - 2010
Collège Martelot		1276	1388	1334	1357
Gym enfant		51	51	51	45
Gym adulte		39			
AS Canton Vert		120	44	109	117
Tennis club du Faude		255	252	272	284
Basket club de Kientzheim					
Ski Club Bonhomme		18	12	13	20
Lac Blanc Snowrider		18	15	NC	0
Basket club de Kayzersberg					43
<b>Total</b>		<b>1777</b>	<b>1762</b>	<b>1779</b>	<b>1846</b>

#### Dépenses de fonctionnement

Établissement	Dépenses 2009 en € TTC	Recettes 2009 en € TTC
Cosec de Kayzersberg	36 974 €	26 931 €
Cosec d'Orbey	34 146 €	21 749 €

## 3.8 Culture – Bilan de fonctionnement de la Médiathèque

La Médiathèque de la Vallée de Kaysersberg relève de la compétence de la CCVK depuis 2004. Cet équipement culturel propose une grande diversité de documents au prêt et organise également de nombreuses animations culturelles à destination de l'ensemble des habitants de la vallée de Kaysersberg.

### Les nouveautés de 2009 :

La médiathèque continue à participer au portail Calice68 qui est un outil de valorisation des collections documentaires des bibliothèques ou médiathèques haut-rhinoises sous forme d'un catalogue collectif. Il permet la réservation de livres, disques ou vidéos. La médiathèque a mis en place un fonds de livres enregistrés sur CD, en format MP3, destinés aussi bien aux adhérents habituels qu'aux malvoyants.

Dans le cadre de nos animations de Noël, nous avons proposé un spectacle pour les enfants à Lapoutroie et Orbey.

### Quelques éléments d'appréciation de l'activité en 2009 :

#### ➤ État des collections au 31/12/2009

##### Nombre de prêts

	ADULTES	JEUNESSE	TOTAL
Livres	17 207	26 245	43 452
CD	6 252	1 050	7 302
Vidéos	292	354	646
DVD	9 114	2 540	11 654
Périodiques	1 726	2 521	4 247
<b>TOTAL</b>	<b>34 591</b>	<b>32 710</b>	<b>67 301</b>

##### Taux de rotation des documents : (moyenne du nombre de prêts/document)

Livres : 2,2

DVD : 7,8

Vidéo : 1,3

CD : 2,4

##### Nombre d'inscrits actifs (ayant emprunté un document dans l'année)

	2007	2008	2009
Enfants – de 14 ans	585	599	524
15-24 ans	149	133	134
25-59 ans	459	472	475
60 ans et +	80	94	107
<b>Total</b>	<b>1273</b>	<b>1298</b>	<b>1240</b>

##### Nouveaux inscrits

	2007	2008	2009
Kaysersberg	87	96	61
Ammerschwahr	28	45	19
Kientzheim	24	14	14
Sigolsheim	26	29	18

Lapoutroie	17	20	16
Orbey	20	28	37
Fréland	18	12	14
Katzenthal	5	2	3
Labaroche	17	28	8
Le Bonhomme	4	14	2
Autres	29	22	31
<b>Total</b>	<b>275</b>	<b>310</b>	<b>223</b>

### Nombre de lecteurs actifs

	2007	2008	2009
Kaysersberg	410	444	385
Ammerschwahr	129	150	137
Kientzheim	84	65	68
Sigolsheim	123	124	126
Lapoutroie	56	71	72
Orbey	82	<b>97</b>	<b>119</b>
Fréland	121	100	96
Katzenthal	14	14	13
Labaroche	57	38	70
Le Bonhomme	11	42	40
Autres	186	153	114
<b>Total</b>	<b>1 273</b>	<b>1 298</b>	<b>1240</b>

### Prêts

	2007	2008	2009
Livres Adultes	14 857	17 032	17 207
Livres Jeunesse	22 525	25 982	26 245
Périodiques Ad,	1 313	1 789	1 726
Périodiques J.	2 073	2 421	2 521
DVD	8 039	11 186	11 654
Vidéos	2 311	1 128	646
CD	6 169	7 543	7 302
Total	57 287	<b>67 081</b>	67 301

## Résumé des animations 2009

La Médiathèque édite deux programmes d'animations par année (janvier-juin ; septembre-décembre). Les animations proposées sont nombreuses et variées et s'adressent aussi bien aux enfants qu'aux adultes.

## 3.9 Affaires sociales

### 3.9.1 Petite Enfance

Depuis 1999, la Communauté de Communes de la Vallée de Kaysersberg a mis en place et développé un service d'accueil de la Petite Enfance au travers de la création des structures et services suivants :

4 multi-accueils (crèche et halte-garderie) pour les enfants de 0 à 6 ans répartis sur l'ensemble du territoire communautaire comme suit :

Multi-Accueil de Kaysersberg	30 places
Multi-Accueil de Sigolsheim	15 places
Multi-Accueil d'Hachimette	20 places
Multi-Accueil d'Orbey	35 places

1 Relais Assistantes Maternelles

1 Lieu d'Accueil Enfants-Parents

La gestion de cette compétence est assurée en Délégation de Service Public par l'Association "Les Enfants de la Vallée".

### **Caractéristiques du service pour l'année 2009 :**

- 264 familles concernées par le service
- Taux moyen d'occupation des structures = 77% (Kaysersberg = 79% - Sigolsheim = 85% - Hachimette = 70% - Orbey = 75%)
- 41 salariés (33 postes permanents associatifs, 3 agents mis à disposition par la CCVK, 4 CDD en remplacement, 1 apprentie) soit 33,78 ETP
- Taux de satisfaction exprimé par les familles (sur la qualité des services) : Kaysersberg = 99% - Sigolsheim = 97% - Hachimette = 87% - Orbey = 99%)
- Un budget de 1.583.716€ dont 668.133€ de participation de la CCVK (subvention + mises à disposition)

### **3.9.2 Enfance et Jeunesse – Bilan de fonctionnement du Service Jeunesse**

La gestion du Service Jeunesse intercommunal a été transférée, à la date du 1<sup>er</sup> mai 2009, de la CCVK à l'Association Les Enfants de la Vallée dans le cadre d'une Délégation de Service Public de 3 ans.

#### **➤ Programme Petites Vacances et été 2009**

##### **Février**

Nombre d'animations de rue : 3

Nombre de stages et sorties : 5

Nombre de participants : 47 (soit 6 jeunes en moyenne par stages et sorties)

##### **Pâques**

Nombre d'animations de rue : 4

Nombre de stages et sorties : 4

Nombre de participants : 32

##### **Toussaint**

Nombre d'animations de rue : 4

Nombre de stages et sorties : 2 + 2 stages annulés en raison des conditions météo

Nombre de participants : 18

## Été

Nombre de stages : 82 activités différentes culturelles, socio-culturelles ou sportives

Nombre de séjour: 1 de 5 jours et 1 de 14 jours

	<b>NBRE DE PLACES</b>	<b>%</b>	<b>Nbre Filles</b>	<b>Nbre Garçons</b>	<b>Nombre d'inscrits</b>	<b>%</b>
<b>- 12 ans</b>	523	61%	/	/	401	60%
<b>+ 12 ans</b>	344	39%	/	/	262	40%
<b>TOTAL Stages</b>	867	100%	284	379	663	100%

## Budget jeunesse 2009

Un budget de 104.935€ dont 98.935€ de participation de la CCVK (dépenses régie + subvention + mises à disposition)

## 3.10 Personnels Bûcherons

Depuis 2002, la Communauté de Communes gère pour le compte des communes, la main d'œuvre forestière. Au 31/12/2009, l'effectif était de 15 bûcherons.

Ce service est totalement pris en charge par les communes comme suit :

	Taux d'utilisation par les communes	Montant (en €)
AMMERSCHWIHR	8,04%	57 687,33
FRELAND	27,57%	197 914,08
KAYSERSBERG	13,50%	96 903,60
LE BONHOMME	13,29%	95 389,41
ORBAY	10,78%	77 342,37
SIGOLSHEIM	11,21%	80 500,97
LAPOUTROIE	11,72%	84 133,82
LABAROCHE	2,03%	14 594,42
KIENTZHEIM	1,71%	12 296,96
KATZENTHAL	0,15%	1 098,33
SMALB	0,00%	0,00
<b>TOTAL</b>	100,00%	<b>717 861,29 €</b>

## 3.11 Assainissement

### 3.11.1 Assainissement Collectif

➤ **Assainissement « Fréland, Lapoutroie, Le Bonhomme, Orbey »**

- **Travaux intercommunaux**

En 2009 les travaux ont porté sur la réfection du chemin d'accès de la station d'épuration réalisée principalement pour des raisons de sécurité (accès des poids lourds pour livraisons et déshydratation mobile des boues).

- **Fonctionnement de la station d'épuration d'Hachimette**

Le fonctionnement de la station d'épuration d'Hachimette est décrit dans le rapport annuel d'auto-surveillance 2009, disponible à la Communauté de Communes et sur le site internet <http://www.cc-kaysersberg.fr/vivre/assainissement-collectif.htm>.

La station d'Hachimette a traité 663 690 m<sup>3</sup> d'eau et 81,9 Tonnes de matière sèche de boues ont été évacuées en site de compostage puis valorisées en épandage agricole (taux de boues admis dans une filière conforme de 100 %).

➤ **Assainissement « Ammerschwyr, Kaysersberg, Kientzheim, Sigolsheim »**

La réalisation de travaux était nécessaire pour la conformité du système global d'assainissement par rapport aux exigences réglementaires. L'ancienne station d'épuration construite dans le début des années 1970 n'était plus aux normes et était sous dimensionnée pour traiter les rejets en période de vendanges.

Les travaux se sont échelonnés sur 2 ans, les principales étapes en ont été les suivantes :

- juin 2007 : démarrage de la pose de la conduite de transit entre Sigolsheim et Colmar et de la station de relevage à Sigolsheim
- janvier-février 2008 : mise en service du raccordement vers Colmar et mise hors eau de la station d'épuration de Sigolsheim ; à compter du 24 janvier 2008, les eaux usées provenant des 4 communes sont traitées à la station d'épuration de Colmar.
- juin 2008 : démolition de la station d'épuration
- juillet 2008 à mars 2009 : construction du bassin de stockage

Le coût global de l'opération s'est monté à 2 324 000 € HT en comprenant les études initiales réalisées à partir de 2003.

Les subventions perçues auprès de l'Agence de l'Eau et du Conseil Général se montent à 1 037 000 € Le financement de la profession viticole échelonné sur 20 ans à travers des conventions et des redevances spécifiques est de 800 000 €

Sur l'année 2009, 946 321 m<sup>3</sup> d'eaux usées ont été dirigées vers le réseau d'assainissement colmarien. Le bassin de stockage pour les effluents en temps de vendanges a fonctionné pour sa première campagne lors de la récolte 2009. Son remplissage maximum a été atteint les trois derniers jours de septembre avec près de 3500 m<sup>3</sup> d'eaux usées stockées.

### **3.11.2 Assainissement Non Collectif**

Rappel : La création du Service Public de l'assainissement Non Collectif a été décidée au Conseil Communautaire du **10 février 2006**, qui en a également fixé les tarifs de redevance suivants :

- 120 € pour un contrôle périodique de bon fonctionnement ;
- 60 € pour un contrôle de conception ;
- 60 € pour un contrôle de réalisation.

En 2009, 69 contrôles de diagnostic et de fonctionnement ont été réalisés, ainsi que 6 contrôles de conception et 19 contrôles de réalisation pour de nouvelles installations.

Pour les 10 communes de la CCVK, le service a répertorié 1 820 habitations concernées par l'assainissement non collectif.

Le rapport d'activité du service est disponible sur notre site internet à l'adresse suivante :  
<http://www.cc-kaysersberg.fr/vivre/assainissement-autonome.htm>